ALORA

MANGLAR-COSTA-MONZON

EXPLORACION XENOBIOLOGICA A TRAVES DE INTELIGENCIA ARTIFICIAL

Emiliano Ortega
ChatGPT
Clipdrop

TIERRA DE QUIMERAS

Alora, Exploración Xenobiológica a traves de Inteligencia artificial II

Emiliano Ortega
ChatGPT
Clipdrop

Es un producto de libre acceso. Sin fines de lucro.

La mayoría de las imágenes de esta revista han sido generadas a través de inteligencia artificial en:

https://clipdrop.co/stable-diffusion

Los textos han sido generados en ChatGPT en:

https://chat.openai.com/c/6a60417b-d5c0-4448-a672-895eb1b8e13d

Acceso el 18/07/2023

ALORA

MANGLAR-COSTA-MONZÓN

EXPLORACION XENOBIOLOGICA A TRAVES DE INTELIGENCIA ARTIFICIAL

Emiliano Ortega
ChatGPT
Clipdrop

Para Mildred y Nicolás.

"La imaginación es aquello en virtud de lo cual solemos decir que se origina en nosotros una imagen"

Aristóteles

DESCRIPCION GENERAL DE ALORA.

Se trata de un mundo de fantasía contemporánea, con magia, dioses y alto desarrollo tecnológico. Tiene forma esférica y más o menos el mismo tamaño que la tierra. Es decir, una circunferencia de unos 40 mil kilómetros.

TECNOLOGIA.

La tecnología del mundo es equivalente a la tecnología contemporánea de la tierra, pero funciona con energía demoníaca o divina (y tántrica). Es importante señalar que la tecnología, aunque está ligada a seres sobrenaturales, no tiene lazo con seres elementales de la naturaleza ni con las hadas o criaturas semejantes (estas se hallan marginadas y se refugian en sitios lejanos de la sociedad más tecnificada).

El desarrollo tecnológico fue posible por la instrumentalización de los Aryolines (ángeles) y Zakrubus (demonios) como proveedores de energía y otras ayudas específicas.

DATO MISTERIOSO

Si se mira el sol de frente, queda en la memoria una runa impresa: Angrus. Es la misma runa que parece estar grabada en los cráteres de una de las lunas del mundo.

Página siguente:

Imagen superior: sistema satelital de Alora
Imagen inferior: distribución del bioma manglar-costa-monzón.

GEOGRAFIA DEL MUNDO

Es un mundo seco, escasea el agua, las masas de tierra abarcan una gran parte del globo y escasean los ríos. Hay agujeros gigantescos que se abren hacia el submundo. Algunos de estos agujeros se comunican con masas de agua potable a modo de inmensos cenotes, comunicando con una red subterránea de aguas; otros simplemente se hunden en las profundidades geológicas.

Hay rastros de movimientos masivos de los continentes.

El orden general es una mezcla entre lo cristalino y lo orgánico.

En general, la superficie es llana, con pocas elevaciones montañosas, salvo una cordillera volcánica que corre de norte a sur por el lado oeste del mapamundi y una zona montañosa al este, donde están las cimas más altas.

Existen zonas de niebla permanente, donde hay desequilibrios del espacio-tiempo entre los que es fácil perderse en desfases o agujeros de gusano (Se trata de extraños portales que abren unos gusanos interdimensionales que devoran el tejido de las realidades).

En uno de los continentes hay inmensos cañones de escarpados acantilados de piedras afiladas. En el fondo hay ríos y lagos.

En el mundo abundan diversos cráteres de tamaño inmenso (y otros no tan grandes) debido a una lluvia de meteoritos ocurrida en el lejano pasado.

Existe una zona donde se generan relámpagos de manera permanente, que alimentan a un dragón del rayo.

Hay una gran abundancia de arrecifes y pequeñas islas y atolones en las zonas bajas de los mares, y bosques submarinos que se forman en las zonas donde la marea desciende en la estación seca.

Hay pozos de luz que se encienden y apagan periódicamente.

Hay un sol en torno al que Alora orbita, siete lunas y trece satélites más pequeños que orbitan el orbe.

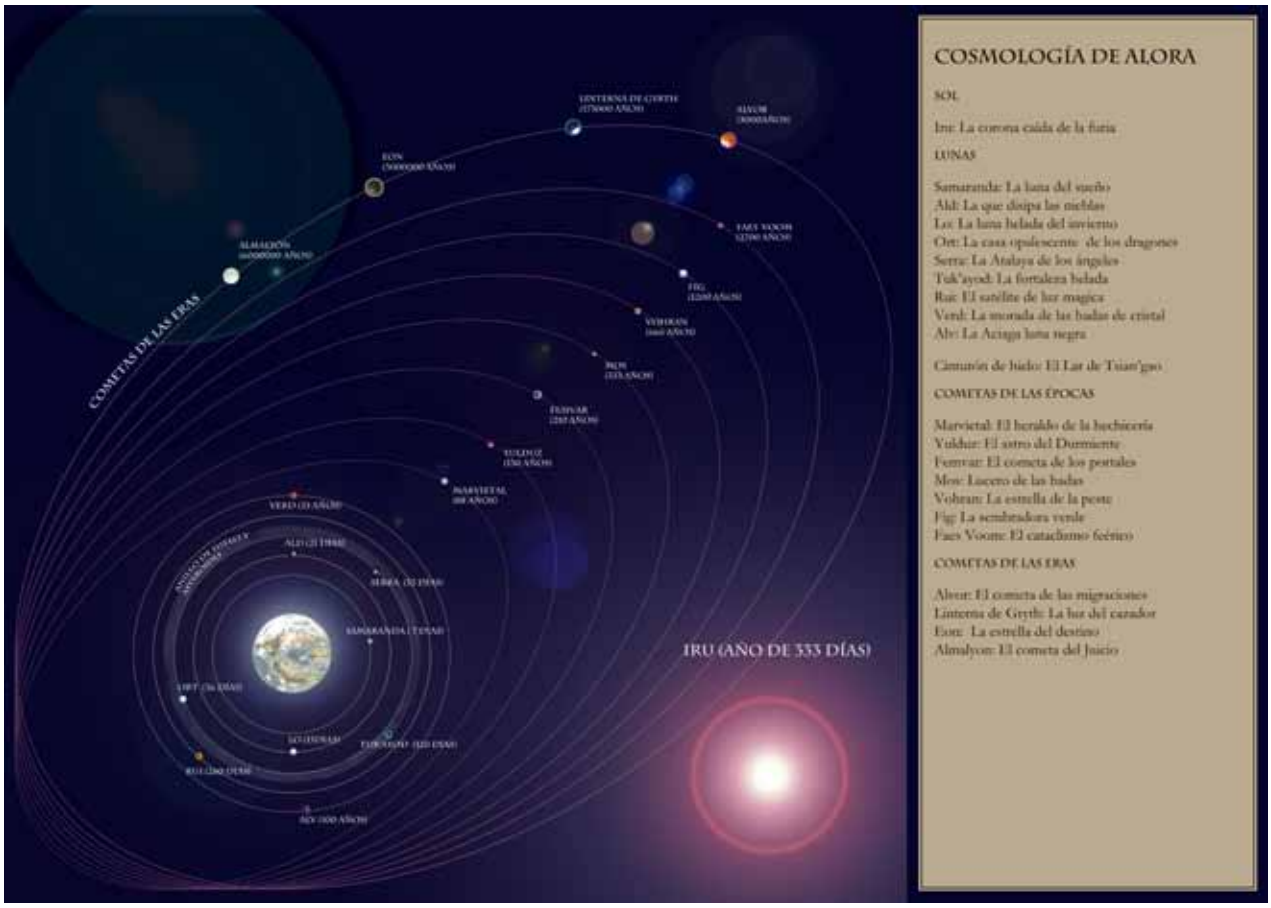
COSMOLOGÍA DE ALORA
SOL
Iru: La corona caída de la furia
LUNAS
Samaranda: La luna del sueño
Ald: La que disipa las nieblas
Lor: La luna helada del invierno
Ort: La casa opalescente de los dragones
Serra: La Atalaya de los ángeles
Tuk'ayod: La fortaleza helada
Rue: El satélite de luz mágica
Verd: La morada de las hadas de cristal
Alv: La Aciaga luna negra
Cinturón de hielo: El Lar de Tsian'gao
COMETAS DE LAS ÉPOCAS
Marvietal: El heraldo de la hechicería
Yuldur: El astro del Durmiente
Fomvar: El cometa de los portales
Mos: Lucero de las hadas
Vohran: La estrella de la peste
Fig: La sembradora verde
Faes Voom: El cataclismo feérico
COMETAS DE LAS ERAS
Alvor: El cometa de las migraciones
Linterna de Gryth: La luz del cazador
Eon: La estrella del destino
Almalyon: El cometa del Juicio
COMETAS DE LAS ERAS
IRU (AÑO DE 333 DÍAS)

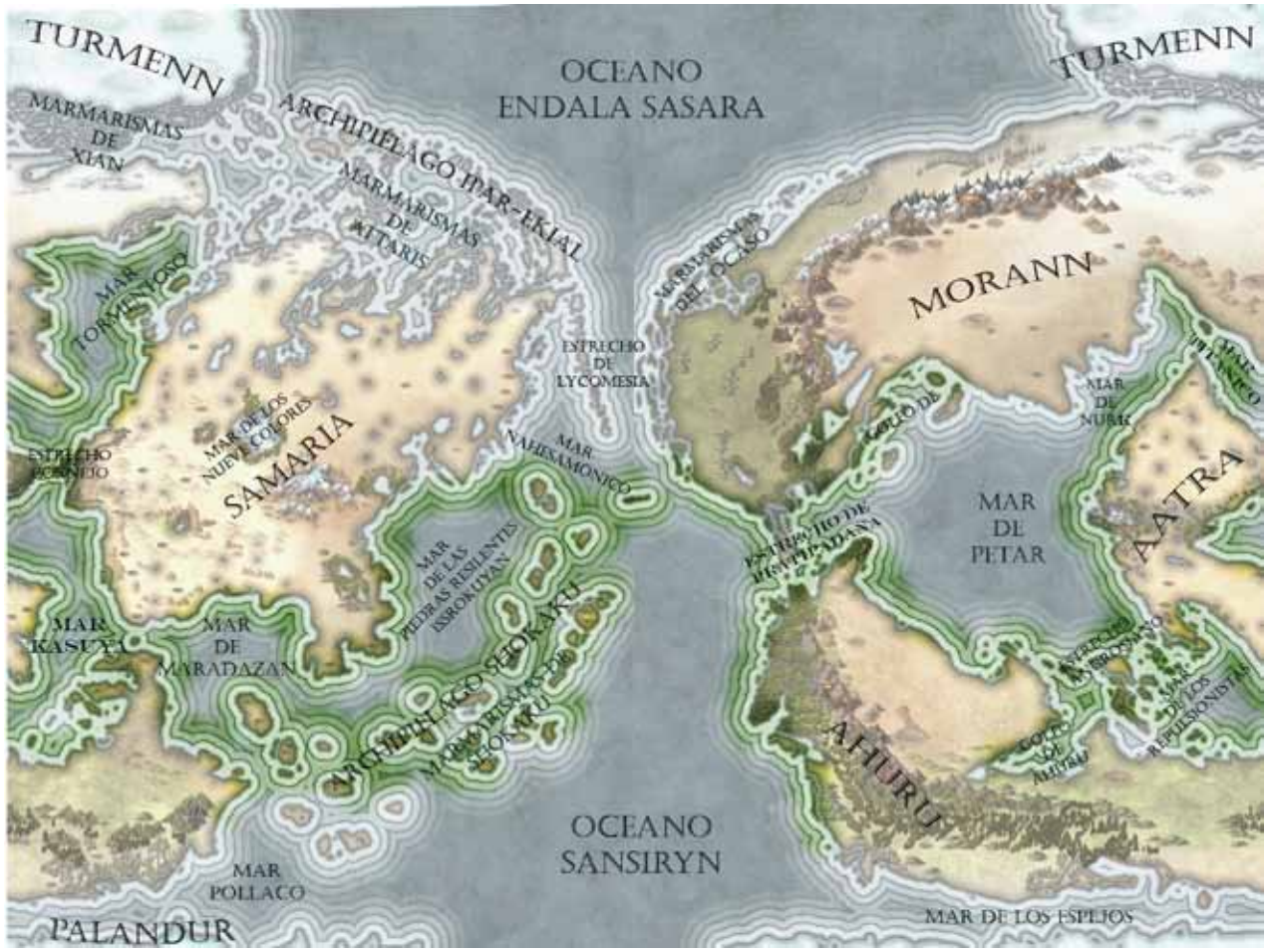
TURMENN
OCEANO
ENDALA SASARA
TURMENN
MARMARISMAS DE XIAN
ARCHIPIELAGO ITAR-EKIAL
MARMARISMAS DE RITARIS
MARMARISMAS DEL OCASO
MORANN
MAR TORMENTOSO
ESTRECHO DE LYCOMESIA
MAR DE NURK
MAR DE LOS NUEVE COLORES
SAMARIA
MAR NAHISAMONICO
ESTRECHO ICONIDO
MAR DE PETAR
AATRA
MAR DE LAS PIEDRAS RESILIENTES ISSROKUYAN
MAR KASUYA
MAR DE MARADAZAN
ARCHIPIELAGO SEOKANU
MARMARISMAS SEOKANU
AHURIU
OCEANO
SANSIRYN
MAR POLLACO
PALANDUR
MAR DE LOS ESPEJOS

EXPEDICIÓN ALDROVAND II

MANGLAR-COSTA-MONZÓN

ALDROVAND-II

Aldrovand-II fue una serie de modelos de animantes producido por la novena unidad productiva autónoma (9-UPA) para explorar las costas y manglares de Alora. Su fabricación respondió al éxito que tuvo el modelo Aldrovand-I al explorar los desiertos de Alora.

Un equipo de animantes de este modelo fue destacado por Aetherios-9, el cerebro alquímico del corporativo, para hacer un viaje de exploración para encontrar los recursos mecesarios para la producción autónoma de autómatas inteligentes (animantes).

Este equipo diverso de animantes, se embarcó en una exploración exhaustiva de la ecología de Alora. A través de sus sensores altamente precisos, estudiaron detenidamente los distintos ecosistemas y criaturas que encontraron en costas y manglares.

Durante su travesía, el equipo de Aldrovand-II observó y analizó la variada fauna y flora costera de Alora. Desde los imponentes dragones Celestiales hasta los virus atómicos, cada organismo fue meticulosamente evaluado en términos de su utilidad para la tecnosofía. Los animantes diagnosticaron el estado de conservación ecológico de las especies, su utilidad, historias y leyendas y la vertieron en una base de datos que luego fue vendida a las potencias planetarias a través de la Astranet y compartidas con otras UPA's.

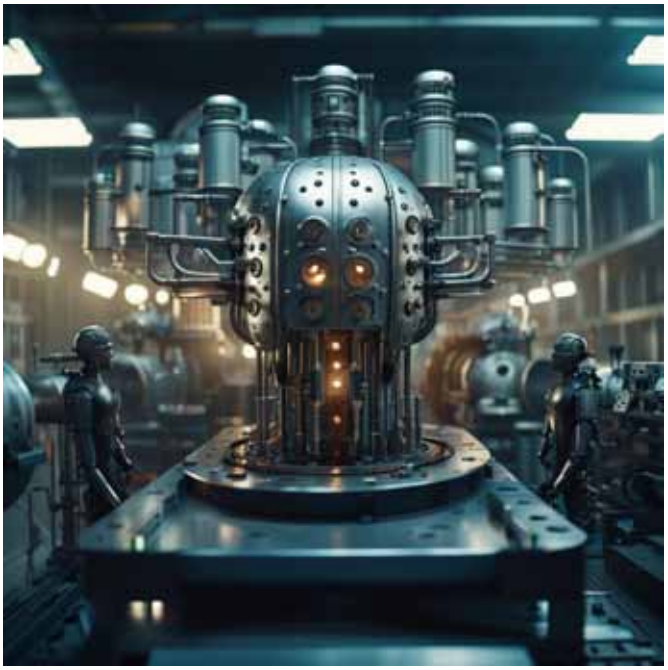

La visión y misión del equipo Aldrovand-II fue analizar los recursos de flora y fauna, diagnosticar su viablidad futura y presentar los datos para organizar su explotación racional.

Aldrovand-II creó una bitácora su viaje, en la que describió las formas de vida en su peculiar estilo robótico. Su exploración se convirtió en un testimonio objetivo de la interacción entre la ciencia y la naturaleza, impulsando el desarrollo corporativo sostenible y manteniendo el equilibrio natural para una explotación tecnosófica sustentable.

ECOLOGÍA DE ALORA

Tsiangao

Tsiangao, el dragón eléctrico, es un ser constituido de energía cósmica. Nació de la sangre derramada por Dioses, Titanes, Aryolines y Zacrubos en la batalla de Fanjalina, último combate de la titanomaquia de la primera edad y preludio de la lluvia meteórica que casi destruyo al mundo.

Formado por energía cósmica. Duerme en los campos de Fanjalina durante los ocho meses de la temporada seca. Una vez que el hambre lo despierta es anunciado por potentes tormentas eléctricas que le acompañan.

Este dragón sobrevuela el mundo ionizando la atmósfera y concentrando la humedad a su paso. Su estea deja una cauda de nubes monzónicas tras él.

Tsiangao circunvala la atmósfera durante un lapso de 4 meses en una trayectoria aleatoria tropical, ascendiendo hacia la estratósfera y rebasar las primeras órbitas lunares hasta eventualmente internarse en el cinturón de polvo y hielo y anidar en la luna Ort. De la cantidad y trayectoria de sus circunvalaciones planetarias se desprende la duración, locación e intensidad del monzón.

Nubeviva

Medusa mítica de Alora, emerge en el mar tormentoso durante el despertar anual de Tsiangao. Esta colosal criatura está compuesta por millones de pequeños organismos-gota, formando un celentéreo único y asombroso. Su apariencia es etérea y translúcida.

Se adapta al entorno ecológico monzónico de Alora, aprovechando las fuertes lluvias y corrientes marinas para moverse y alimentarse. Se alimenta de pequeños organismos marinos y plancton que proliferan durante el monzón, filtrándolos con sus tentáculos delicados pero poderosos.

La Nubeviva libera millones de huevos en el agua, que luego eclosionan en larvas flotantes que se dispersan por el océano monzónico. Su ciclo de vida está estrechamente vinculado a la temporada del monzón y su aparición se considera un augurio de lluvias constantes y suaves durante esos meses.

La Nubeviva es una criatura majestuosa y enigmática. Además, su tejido acuoso es utilizado en la tecnosofía alquímica de la industria refresquera.

ECOLOGÍA DE ALORA

Arborbitante

Un árbol-satélite, nace en el Mar de las Tormentas de Alora. Su tronco es fuerte y flexible, con raíces cortas y delgadas. Las ramas se extienden como antenas hacia el cielo, donde se conectan a una red de hojas resplandecientes que capturan la energía solar.

Durante el monzón, cuando Tsiangao despierta, los ejemplares juveniles son arrastrados por la cauda del dragón, ascendiendo hacia las alturas celestiales. Estos árboles crean un cinturón orbital alrededor de Lo, la luna gélida de Alora, beneficiándose de la humedad lunar.

Se alimenta de la humedad del aire y de minerales disueltos en el agua marina. Su reproducción se da a través de semillas que se desprenden de las hojas y caen al mar, donde germinan y se convierten en nuevos brotes

El Arborbitante es una fuente invaluable de recursos y energía. Sus hojas resplandecientes se utilizan como fuente de luz en entornos oscuros y en la producción de oxígeno en las estaciones espaciales tecnosóficas.

Celestial

Se encuentran en la cúspide de la pirámide trófica del monzón. Conocidos como los "Señores de la Tormenta", son criaturas poderosas que dominan el ecosistema y ejercen un control significativo sobre las interacciones entre los demás organismos.

Son una variedad de dragones gigantes. Poseen fuerza formidable y habilidades sobrenaturales. Han desarrollado una estrecha relación con el fenómeno del monzón, ya que son capaces de canalizar la energía de las tormentas y dirigirla hacia donde lo deseen.

Como depredadores tope, los celestiales se alimentan principalmente de otras especies de dragones y criaturas poderosas que habitan en el bioma monzónico. Su presencia regula el equilibrio poblacional y asegura que los recursos estén disponibles para el resto de la cadena trófica.

Los celestiales pueden ser enemigos formidables, o aliados valiosos. Su escamas, huesos y otros componentes de su anatomía poseen propiedades mágicas y tecnosóficas, lo que los convierte en objetivos de caza y fuente de recursos importantes en la economía de las potencias de Alora.

La Rana Ceniza de Alora s una criatura asombrosa que habita en los cinturones volcánicos del planeta. Conocida como "Guardiana del Fuego", su nombre científico es Rana Ignis.

Esta rana gigante de color ceniza tiene una apariencia robusta y su piel está cubierta de grandes protuberancias. Su adaptación al entorno monzónico le permite sobrevivir en condiciones extremas de calor. Se alimenta de animales que habitan en las cercanías del volcán.

Según las leyendas locales, la Rana Ignis tiene el poder de controlar el fuego y protege la entrada del volcán con su presencia.

Su estado de conservación es frágil debido a que se le da caza para utilizar su cuerpo para hacer pólvora. En el ámbito mágico, algunas tribus utilizan su piel en rituales de protección y su esencia mágica es apreciada por los practicantes de la hechicería.

Rana Ceniza

La Hidranguila es una criatura temible que habita en los densos manglares de Alora. Su nombre científico es Hydroserpentis y su apariencia física es impresionante. Tiene un cuerpo largo y esbelto, cubierto de escamas resbaladizas y de color verde oscuro, que le permiten camuflarse entre la vegetación acuática. Sus ojos brillan con un tono amarillo intenso.

Adaptada al entorno monzónico, la Hidranguila se desplaza con agilidad en el agua y utiliza su poderosa mandíbula para capturar presas como peces y crustáceos. Su veneno es letal, lo que la convierte en una depredadora formidable.

En las leyendas locales, se dice que la Hidranguila es un guardián de los secretos del manglar y que solo aquellos que son dignos pueden acceder a ellos. Su estado de conservación es desconocido debido a su carácter esquivo y peligroso.

No se conocen usos industriales tecnosóficos o mágicos asociados a esta criatura

Hidranguila

ECOLOGÍA DE ALORA

El imponente árbol de ébano flotante, conocido como Ebonia Flotaris, es una maravilla de la naturaleza en el ecosistema monzónico de Alora.

Su apariencia física es majestuosa y única. Sus raíces largas y retorcidas se despliegan en el aire y se entrelazan formando una especie de red que le permite flotar en el mar. El tronco del árbol es de un profundo color negro, mientras que las hojas son de un verde intenso. Se alimenta de la humedad del aire y de pequeños organismos marinos que quedan atrapados en sus raíces.

Según las leyendas, este árbol posee propiedades mágicas y se dice que su savia puede otorgar poderes especiales a aquellos que la consuman.

Su estado de conservación es desconocido, ya que su ubicación remota y su rareza lo mantienen alejado de la interferencia humana.

En cuanto a su utilización, su madera de ébano flotante es altamente valorada en la creación de objetos mágicos y tecnosóficos por su resistencia y propiedades únicas.

Isla de Ébano

La gigantesca serpiente mágica, conocida como Leviarco Iris, es una criatura majestuosa que habita en las selvas tropicales del entorno monzónico de Alora.

Su cuerpo es imponente, alcanzando longitudes de hasta veinte metros, con escamas escarpadas y relucientes que reflejan todos los colores del arcoíris.

Se alimenta de grandes presas que caza con habilidad y se reproduce mediante huevos que incuba con cautela en nidos ocultos entre la vegetación densa.

La Leviarco Iris es capaz de transmutar su cuerpo en un deslumbrante arcoíris en movimiento. La serpiente mágica tiene un profundo significado en las leyendas y mitos de Alora, donde se le atribuye el poder de la transformación y la conexión con los reinos espirituales.

Debido a su carácter sagrado, la Leviarco Iris está protegida y su caza está prohibida, siendo considerada un tesoro vivo en la ecología de Alora.

Irisierpe

Krakémona

La gigantesca criatura conocida como Krakémona, es un impresionante celentéreo-molusco que habita en las profundidades del océano en el entorno monzónico de Alora.

Su cuerpo translúcido se tiñe de un hermoso violeta con destellos de azul cyan, creando un efecto imponente y misterioso. Dotada de un espíritu Abismal, la Krakémona normalmente se mantiene en las profundidades marinas, pero durante el monzón sale a la superficie para cazar.

Se alimenta casi todo organismo marino y su tamaño colosal le permite capturar presas de gran envergadura. En cuanto a su reproducción, se cree que las Krakémonas liberan sus huevos en el fondo marino, donde eclosionan y dan origen a nuevas generaciones de estas fascinantes criaturas.

La leyenda cuenta que la presencia de una Krakémona es un presagio de tiempos turbulentos y cambio inminente. Su estado de conservación es desconocido debido a su hábitat inaccesible y su utilización en la tecnosofía o la magia aún no ha sido descubierta.

Estratociervo

El majestuoso Pegaso de Ciervo, conocido como Estratociervo es una criatura que habita en las alturas sobre las nubes en el entorno monzónico de Alora.

Posee la apariencia de un ciervo alado, con un cuerpo elegante y esbelto cubierto de un pelaje suave y blanco como la nieve. Sus alas, similares a las de un ave rapaz, le permiten surcar los cielos con gran velocidad y agilidad.

Su adaptación al entorno monzónico le permite aprovechar las corrientes de aire ascendentes, lo que le otorga la habilidad de elevarse sobre las nubes y evitar los fuertes vientos y lluvias. En cuanto a su alimentación, se nutre de la vegetación que crece en las zonas montañosas cercanas a las nubes. En donde hace sus nidos en sitios inaccesibles

Según las leyendas, el avistamiento de un Estratociervo es considerado un augurio de buena fortuna y prosperidad. Su estado de conservación es desconocido y su utilización la magia está circunscrita a pociones de vuelo.

ECOLOGÍA DE ALORA

La colosal serpiente marina conocida como Monzónida emerge del océano durante el monzón en Alora, aprovechando las lluvias torrenciales para llevar a cabo su ciclo reproductivo.

Su cuerpo serpentino se extiende a lo largo de decenas de metros, su piel escamosa es de tonos verde oscuro.

Posee una adaptación excepcional al entorno monzónico, ya que utiliza las inundaciones del desierto como una oportunidad para depositar miles de huevos bajo tierra al interior de los continentes desérticos. Sus crías nacen bajo tierra y emprenden un viaje fascinante a través de intrincados sistemas de túneles acuáticos subterráneos hasta alcanzar el mar.

La Monzónida se alimenta principalmente de peces y otros animales marinos que abundan durante esta temporada.

En las leyendas de Alora, se cree que la Monzónida es un espíritu guardián de las aguas del monzón, responsable de las lluvias abundantes y beneficiosas. Su estado de conservación es óptimo y sus crías son atrapadas para utilizarlas para buscar aguas en el subsuelo.

Monzónida

El pájaro mítico conocido como Nimborrión se manifiesta al inicio del monzón en Alora.

Es una pequeña ave de plumaje azul claro y brillante, con un pico característico y alargado. Su adaptación al entorno monzónico se manifiesta en su capacidad para beber agua en cantidades increíblemente grandes hasta hincharse como un globo muy grande.

Una vez que está completamente saciado emprende vuelo, los shankits el convocan entonando cánticos especiales que desencadenan el vómito en el Nimborrión, generando lluvias beneficiosas para la tierra sedienta.

En las leyendas de Alora, se cree que el Nimborrión es un ser divino que trae la bendición del agua y simboliza la renovación y la fertilidad.

La tecnosofía ha descubierto que ciertas frecuencias sonoras específicas influyen en el comportamiento del Nimborrión y controlan su capacidad para desatar la lluvia.

Nimborrión

El árbol de ébano-mangle, también conocido como Manglebano, es una especie que habita en las aguas bajas intercontinentales de Alora.

Su apariencia física se caracteriza por su tronco oscuro y robusto, cubierto de una corteza lisa y brillante. Sus raíces se extienden y se adhieren al suelo acuático, permitiéndole anclarse en su entorno.

Durante el monzón, el Manglebano queda sumergido en las aguas y comienza su ciclo reproductivo. Sus flores se abren, liberando polen en el agua y permitiendo la fertilización a través de pececillos. Luego, produce frutos que se dispersan por las corrientes.

El Manglebano desempeña un papel crucial en la protección costera y la estabilización de los suelos, además de proporcionar refugio y alimento para diversas especies acuáticas.

Su madera resistente es valorada en la construcción.

Manglébano

La ballena fantasma, conocida como Espectralis, es una magnífica criatura que habita en los océanos monzónicos de Alora.

Su apariencia física es sorprendente, ya que su cuerpo es completamente transparente, permitiendo ver su esqueleto y órganos internos. Está recorrida por delicados filamentos de luz que emanan de su cuerpo, creando un espectáculo luminoso bajo las aguas turbias.

Adaptada a su entorno ecológico, la Espectralis se alimenta principalmente de plancton y pequeños organismos marinos. Su reproducción sigue siendo un misterio, ya que rara vez se ha presenciado este evento.

La Espectralis, debido a su belleza y rareza, es considerada una especie en estado de conservación y su avistamiento es un verdadero privilegio para aquellos que exploran las profundidades del océano.

Espectralis

ECOLOGÍA DE ALORA

La ballena zombi, conocida como Necrocaudus, es una criatura aterradora que se encuentra en los océanos monzónicos de Alora. Su apariencia física es impactante, ya que su cuerpo está en un estado avanzado de descomposición, dejando expuestos sus órganos en un estado putrefacto.

La Necrocaudus es animada por el poder espiritual de los Zacrubos, seres demoníacos que han imbuido vida en su cuerpo sin vida. Se se alimenta de la carne de otros seres marinos.

En las leyendas de Alora, se dice que la presencia de la Necrocaudus es un presagio de desgracia y muerte.

Debido a su naturaleza sombría y su conexión con fuerzas oscuras, la Necrocaudus es temida y evitada por otros habitantes del océano.

Necrocaudus

La ballena luminosa, conocida como Luciácea, es una variante de la ballena fantasma que habita en los océanos monzónicos de Alora. Su apariencia física se asemeja a la de una ballena piloto, con un cuerpo robusto y aletas prominentes.

A diferencia de la espectralis, la Luciácea no es transparente, pero presenta filamentos luminosos que recorren sus aletas y vientre, creando un hermoso espectáculo de luces bajo el agua. Estos filamentos emitien una suave bioluminiscencia que les permite comunicarse entre sí y atraer a presas pequeñas. Se alimenta principalmente de peces y calamares en las aguas del monzón.

Su estado de conservación es estable, y su belleza y luminosidad han despertado el interés de los shankits, quienes han utilizado en acuarios turísticos.

Luciácea

El híbrido entre foca y diplodocus es conocido como diplofoca. Este curioso ser posee una apariencia física única, combinando el cuerpo robusto de una foca con el largo cuello y la cola del diplodocus. Su pelaje es de un tono grisáceo que le permite camuflarse entre las rocas y las aguas del entorno monzónico de Alora.

La diplofoca es un hábil nadador, adaptado a las corrientes y a las aguas turbulentas del monzón. Se alimenta principalmente de peces y crustáceos que abundan en estas aguas.

Las hembras de la diplofoca dan a luz a crías vivas, que aprenden rápidamente a nadar y sobrevivir en su entorno acuático. Su estado de conservación es estable y los shankits de Alora la han entrenado para su utilización en tareas acuáticas y transporte

Diplofoca

El dinosaurio herbívoro cuadrúpedo azul de las aguas bajas intercontinentales es conocido como Azuldino.

Este ser posee una apariencia física imponente, con un cuerpo cuadrúpedo y una gran cabeza con dientes adaptados para la masticación de plantas acuáticas. Su coloración azul brillante le permite camuflarse en el entorno acuático del monzón de Alora.

El Azuldino se alimenta de algas y vegetación sumergida, aprovechando los recursos disponibles en las aguas bajas.

Las hembras del Azuldino ponen huevos en zonas seguras cerca de la costa. Su estado de conservación es estable. Los shankits han encontrado aplicaciones culinarias e industriales para su carne y sus huesos, así como la utilización de ciertas partes en rituales mágicos.

Azuldino

ECOLOGÍA DE ALORA

El dinosaurio carnívoro azul parecido a un caimán-espinosaurio que habita las aguas bajas costeras del mar en el entorno monzónico de Alora se conoce como Espinocaimán.

Su apariencia física es imponente, con un cuerpo robusto, escamas y un largo hocico lleno de dientes afilados. Su coloración azul intenso le permite camuflarse entre las aguas del monzón.

Es un depredador ágil y voraz, adaptado a cazar presas acuáticas, como peces y pequeños reptiles marinos. Las hembras del Espinocaimán depositan sus huevos en nidos ubicados en las áreas costeras.

En las leyendas locales, se dice que el Espinocaimán posee habilidades mágicas y es temido como un ser poderoso.

Su estado de conservación es estable, y su utilización puede involucrar tanto la caza deportiva como la extracción de escamas y otros elementos corporales para propósitos mágicos y tecnosóficos.

Espinocaimán

La especie de foca-brontosaurio en el entorno ecológico monzónico de Alora se conoce como Focasaurio.

Estas criaturas tienen un aspecto peculiar, con un cuerpo voluminoso y gordo, patas gruesas y un cuello largo similar al de un brontosaurio. Su pelaje es de un tono marrón oscuro, adaptado para camuflarse en las costas rocosas y arenosas de Alora.

El Focasaurio es herbívoro, alimentándose principalmente de algas marinas y plantas acuáticas. Son animales gregarios, formando grupos sociales en las playas y aguas costeras.

Su domesticación es posible, y se han utilizado como bestias de carga debido a su tamaño y fuerza. Su estado de conservación es estable, y su utilización se centra en su capacidad para transportar cargas pesadas en áreas de difícil acceso.

Focasaurio

La bambú-palma cacahuatera es una planta singular que se encuentra en el entorno monzónico de Alora.

Su nombre científico es Bambopalma cacahuetensis. Tiene una apariencia única, combinando características de bambú y palma. Presenta un tronco delgado y flexible similar al bambú, pero con una copa de hojas grandes y esparcidas en la parte superior como las palmas. Su color es verde intenso, adaptado para captar la máxima cantidad de luz en el entorno monzónico.

Esta especie tiene una adaptación especial para sobrevivir en su entorno, ya que es capaz de almacenar agua en sus tejidos para resistir los períodos de sequía.

En cuanto a su utilización, las hojas de la bambú-palma cacahuatera son utilizadas en la fabricación de artesanías y cestas, y sus frutos, conocidos como cacahuates, son una fuente de alimento para varias especies animales.

Bambupalma

El mangle de Alora, conocido científicamente como Rhizophora alorana, es una especie de árbol adaptado al entorno monzónico de Alora. Posee raíces aéreas que se sumergen en las aguas bajas intercontinentales, permitiéndole sobrevivir en suelos anegados y salinos.

Su apariencia física se caracteriza por un tronco retorcido y ramas bajas que se extienden horizontalmente. Sus hojas son de un intenso color verde oscuro y tienen forma ovalada. Este mangle es una fuente vital de alimento y refugio para diversas especies marinas y aves migratorias. Además, contribuye a la conservación del ecosistema costero, evitando la erosión y filtrando los sedimentos.

En cuanto a su utilización, el mangle de Alora ha sido utilizado por las comunidades locales para la construcción de viviendas y la extracción de taninos para diversos usos industriales.

Mangle

ECOLOGÍA DE ALORA

El bambú-baobab de la playa, conocido como Bambobaobus litoralis, es una especie de árbol único adaptado al entorno monzónico de Alora. Su apariencia física combina características del bambú y el baobab. Presenta un tronco ancho y robusto, similar al baobab, pero con la flexibilidad y ligereza propia del bambú. Sus ramas se extienden ampliamente, proporcionando una generosa sombra en las playas y brindando refugio a diversas especies marinas y aves costeras. El color de su corteza varía desde tonos marrones oscuros hasta grises claros.

Este árbol se adapta a las condiciones costeras, resistiendo los vientos fuertes, la salinidad y la arena del entorno.

Su utilización incluye la construcción de estructuras costeras, la elaboración de artesanías y la extracción de fibras para la fabricación de productos textiles. El bambú-baobab de la playa es un símbolo de resistencia y belleza en las costas de Alora.

Baobab playero

El bambú-palma costera, conocido como Bambupalmbaobus confluens, es una especie peculiar que combina las características del bambú y el baobab en su apariencia física.

Este árbol único se encuentra en las playas de Alora y se distingue por fusionar sus troncos individuales, creando un tronco principal grueso y robusto similar al baobab. En la parte superior, se desarrollan palmas esbeltas y elegantes que se elevan sobre el dosel verde del bambú. Su color varía desde tonos marrones hasta verdes oscuros.

El bambú-palma costera se adapta al entorno monzónico, resistiendo los vientos costeros y la humedad. Sus raíces se extienden en busca de agua en la arena de la playa.

Este árbol tiene una utilidad multifacética, desde la construcción de estructuras resistentes hasta la elaboración de cestas y utensilios. Además, es considerado un símbolo de fortaleza y unión.

Confluente

La beluga alada, científicamente conocida como Delphinopterus volans, es una especie que ha desarrollado la habilidad de volar en el entorno ecológico monzónico de Alora.

Su apariencia física es similar a la de una beluga tradicional, con un cuerpo alargado y liso, pero se distingue por tener grandes alas en lugar de aletas pectorales. Estas alas le permiten planear y elevarse sobre las aguas durante sus migraciones. Su color blanco brillante se camufla perfectamente en los cielos nublados y las nubes de lluvia del monzón.

Las belugas aladas se alimentan principalmente de peces y calamares, sumergiéndose en las aguas costeras. Durante la temporada de cría, forman grupos familiares y cuidan a sus crías con gran dedicación.

La adaptación única de volar ha convertido a la beluga alada en una criatura emblemática de la libertad y la exploración en los cielos de Alora.

Bealada

El delfín aéreo, conocido científicamente como Delphis volatilis, es una asombrosa especie adaptada para volar en el entorno monzónico de Alora.

Su apariencia física es similar a la de otros delfines, con un cuerpo aerodinámico y aletas en forma de ala. Su coloración es gris oscuro, lo que le permite mimetizarse con las nubes tormentosas durante sus vuelos.

Esta especie se alimenta de peces y calamares que captura en el aire y en el agua. Durante la reproducción, los delfines aéreos forman grupos sociales y las hembras dan a luz a sus crías en el agua.

Estos delfines han sido objeto de leyendas y mitos, siendo considerados mensajeros de los dioses y símbolos de sabiduría. Su estado de conservación es estable.

Delphavis

ECOLOGÍA DE ALORA

El delfín alado, conocido como Delphis aviolus, es una fascinante especie que ha desarrollado la habilidad de volar en el entorno monzónico de Alora.

Su apariencia física es similar a la de un delfín, pero con alas similares a las de un ave que le permiten planear por el aire. Su cuerpo es de color gris con líneas pardas, lo que le brinda camuflaje en su hábitat rocoso. Estos delfines prefieren habitar estanques de agua dulce ubicados en acantilados y riscos. Su dieta se compone principalmente de peces y crustáceos que capturan en el agua. Durante la temporada de reproducción, forman parejas y construyen nidos en las orillas de los estanques.

En cuanto a su estado de conservación, se considera una especie vulnerable debido a la degradación de su hábitat natural.

Aunque no se han registrado leyendas específicas sobre esta especie, su adaptación única y su belleza han despertado el interés de los investigadores en la tecnosofía para posibles aplicaciones aeroacuáticas.

Delphetrel

El pingüino alado, conocido como Sphenis volator, es una especie adaptada a los polos de Alora. A diferencia de otros pingüinos, posee alas que le permiten volar, lo que le brinda una ventaja única en su búsqueda de alimento.

Su apariencia física es similar a la de otros pingüinos, con un cuerpo robusto, alas proporcionalmente más largas y un plumaje denso y resistente al frío. Presenta una coloración negra en su espalda y blanco en su vientre.

Durante la temporada de reproducción, forman grandes colonias de cientos de miles de individuos en los polos, construyendo nidos para proteger sus huevos. En invierno, migran hacia aguas tropicales en busca de alimento. Su dieta se basa principalmente en peces y krill.

En términos de conservación, se encuentra en estado de preocupación debido al cambio climático y la pérdida de hábitat.

Pingüilado

El tiburón ghoul, conocido científicamente como Selachus ungulatus, es una especie fascinante que habita en las aguas bajas de Alora.

Su apariencia física destaca por sus dos grandes aletas en forma de garra, las cuales utiliza de manera única para arrastrarse en las aguas poco profundas. Su cuerpo es alargado y su coloración varía entre tonos oscuros y plateados, lo que le proporciona camuflaje en su entorno monzónico.

Se trata de un carnívoro voraz que se alimenta principalmente de peces y otros organismos marinos. En cuanto a su reproducción, se cree que tienen un ciclo de vida similar al de otros tiburones, con crías que nacen vivas en el agua.

El tiburón garra ha sido objeto de diversas canciones humorísticas de la costa y a veces se asusta a los niños con él-

. En términos de conservación, se encuentra en un estado de conservación estable, con sus cartílagos se crean diversas cremas mágicas.

Tighourón

La morena-golem, conocida científicamente como Anguilla lithoreptilis, es una fascinante especie de anguila que se camuflajea a la perfección entre las rocas del entorno monzónico de Alora.

Su apariencia física es similar a la de una anguila morena, con un cuerpo alargado y esbelto, pero se distingue por su habilidad para adaptar su coloración y textura a las rocas circundantes, lo que le permite pasar desapercibida ante posibles depredadores y presas.

Se trata de una carnívora oportunista que se alimenta de pequeños peces, crustáceos y otros organismos marinos que se acercan a su hábitat rocoso. La morena-golem sigue un ciclo de vida similar al de otras anguilas, migrando hacia aguas más profundas para reproducirse y liberar sus huevos.

Ha sido objeto de varias leyendas locales, que la consideran un guardián protector de tesoros sumergidos En términos de conservación, se encuentra en un estado de conservación estable.

Golemorena

ECOLOGÍA DE ALORA

El pez-reptil Algaepterus marinus es una especie asombrosa que habita en los entornos monzónicos de Alora.

Con un cuerpo robusto y alargado, destaca por sus aletas pectorales que se asemejan a algas. Esta adaptación le permite camuflarse entre su entorno marino. Su color varía entre tonos verdosos, marrones y grises, fusionándose con las algas.

Se alimenta de peces, crustáceos y algas. Durante la reproducción, migran hacia áreas específicas para poner huevos.

El Algaepterus marinus es objeto de leyendas y mitos, relacionados con su mimetismo y su vínculo con los océanos. Su estado de conservación es estable.

Aunque no se utiliza industrialmente, se le atribuye valor en la cultura y la magia por sus aletas ornamentales.

Algáptero

El pez-terráneo Salvoreptis manglarius es una fascinante especie que habita en los ríos salobres del interior del manglar en el entorno monzónico de Alora.

Su cuerpo robusto y alargado, cubierto por escamas oscuras y resistentes, le permite adaptarse a su entorno acuático y terrestre. Posee branquias para respirar bajo el agua y una vejiga natatoria que le permite flotar en las partes más bajas del río.

Durante la marea baja, aprovecha para moverse en tierra firme en busca de alimento o lugares adecuados para la reproducción. Se alimenta principalmente de peces, crustáceos e insectos acuáticos. Su capacidad de desplazarse por tierra lo convierte en un depredador versátil y único en su tipo.

El pezterráneo tuvo un papel importante en la épica satírica del imperio Angrosiano, frecuentemente como mofa de los emperadores ridículos.

Su estado de conservación es óptimo debido a su adaptabilidad. No se utiliza industrialmente ni se atribuye poderes mágicos.

Pezterráneo

El majestuoso elefante-morsa, conocido como Morfanthelephas giganteus, es una asombrosa criatura que habita en los manglares de Alora.

Posee un imponente cuerpo similar al de un elefante, pero con características distintivas, como sus colmillos adaptados para arrancar algas y plantas acuáticas. Su piel, de color gris tiene una gran capa de grasa protectora.

Es capaz de sumergirse en aguas profundas y moverse con facilidad entre las densas raíces del manglar. Tiene predilección por alimentarse de plantas mágicas. Su prodigiosa memoria es legendaria, recordando rutas migratorias y zonas de alimentación por generaciones.

Ha sido cazado por las propiedades de su grasa para tratar enfermedades mentales y demencia. Su estado de conservación se encuentra bajo protección debido a su importancia ecológica en Alora.

Morsafante

El fmamífero marino, conocido como Hippomorfo aquatilis, es una criatura que habita en los vastos océanos de Alora.

Tiene un cuello largo y flexible, cuerpo rollizo y aletas con cuatro dedos parecidos a gusanos. Se desplaza con elegancia en las aguas monzónicas. Su coloración varía desde tonos grises claro hasta oscuros, lo que le permite mimetizarse con las aguas marinas. Se alimenta principalmente de peces y crustáceos. Realiza migraciones para buscar áreas de reproducción y cuidado de sus crías.

Su aparición en la cultura popular y la conciencia de su conservación son relevantes, ya que es considerado un símbolo de la vida marina y un indicador de la salud de los océanos de Alora.

Caballo marino

ECOLOGÍA DE ALORA

La morsa terrestre, conocida científicamente como Odobenus terrensis, es un mamífero robusto con cuatro patas rechonchas y adaptadas para la locomoción en tierra.

Su cuerpo es de gran tamaño, con una piel gruesa y arrugada que le brinda protección. Su color puede variar desde tonos marrones hasta grises, lo que le permite camuflarse en su entorno.

La adaptación de la morsa terrestre está limitada a áreas costeras, el entorno ecológico del mangle y/o monzónico, donde puede encontrar alimento. Se alimenta principalmente de moluscos y crustáceos que encuentra en las playas y aguas cercanas.

En cuanto a su reproducción, las morsas terrestres suelen dar a luz a una cría cada dos años aproximadamente.

Morsa playera

El majestuoso mamífero conocido como Equidiplos gordinus es una sorprendente criatura que deambula por las playas del monzón en Alora.

Esta especie posee un cuerpo similar al de un caballo gordo combinado con un diplodocus, lo que le confiere una apariencia imponente. Su piel es de tonalidades terrosas y su adaptación al entorno monzónico se refleja en su resistencia a las condiciones extremas de calor y humedad.

e alimenta principalmente de vegetación costera y busca su sustento en grupos fuertes, formando manadas sociales para protegerse y encontrar recursos en conjunto. Realizan migraciones estacionales hacia áreas de cría propicias.

Equidiplo

La planta mágica conocida como Parásito Arboris es una fascinante especie que se encuentra en los monzones de Alora.

Este organismo se caracteriza por su capacidad para parasitar a las morsafantes y transformarlas en árboles vivientes. Sus semillas germinan en el cuerpo de y a medida que crecen, desarrollan raíces nudosas similares al ficus que terminan por matar a su anfitrión entrelazándose alrededor de los huesos y cráneos de los morsafantes.

Estos árboles parásitos adquieren formas retorcidas y su coloración varía entre tonalidades verdosas y pardas. Se adaptan al entorno monzónico, aprovechando los nutrientes mágicos del morsafante.

Su utilización mágica es objeto de leyendas y se le atribuyen poderes curativos y narcóticos utilizados por cyber-chamanes para orientarse en los laberintos de la Astralnet de las mentes espirituales Aryolínicas. Es imprescindible preparar muy bien la pulpa de sus frutos extrayendo las pequeñas semillas.

Ficuzombi

La planta conocida como Buganviquídea manglaris, es una fascinante especie que combina características de la buganvilia y la orquídea, adaptándose al entorno del manglar en Alora.

Esta planta presenta flores exuberantes y vistosas, con pétalos brillantes en tonos variados que van desde el rosa intenso al violeta y el blanco. Su forma recuerda a las orquídeas, pero con una estructura más robusta y resistente.

Esta especie se ha adaptado al entorno ecológico del manglar, creciendo en áreas con alta humedad y suelos ricos en nutrientes. Su reproducción se basa en la polinización por insectos y aves que visitan sus flores en busca de néctar.

En cuanto a su utilización, en algunas culturas locales se le atribuyen propiedades mágicas y se utiliza en rituales relacionados con la fertilidad y la protección del hogar. Sin embargo, es importante tener en cuenta su estado de conservación y evitar su explotación industrial para garantizar su preservación en el ecosistema del manglar.

Buganquídea

ECOLOGÍA DE ALORA

La driade-enredadera del manglar, científicamente conocida como Manglaria zarcillensis, es una planta asombrosa que se encuentra en los manglares de Alora.

Sus raíces y zarcillos se entrelazan enredándose en los troncos y ramas de los árboles circundantes, creando una red intrincada y hermosa. Esta especie posee zarcillos de un vibrante color amarillo que resaltan en el entorno verde del manglar.

Se adapta perfectamente al ambiente monzónico, aprovechando la humedad y los nutrientes del suelo para crecer vigorosamente.

Se le atribuyen poderes mágicos y leyendas fascinantes, pues se dice que sus zarcillos son capaces de estrangular a los exploradores del manglar.

Debido a su fragilidad, se encuentra en estado de conservación delicado y es necesario protegerla de la explotación industrial. Su utilización mágica es valorada por algunas culturas locales, quienes le rinden culto en rituales y ceremonias especiales.

Drivy

El molusco-vegetal depredador del manglar, conocido científicamente como Orchideopredatorus hipnotica, es una criatura fascinante y temible.

Su apariencia se asemeja a una orquídea-mariposa gigante, con pétalos delicados y coloridos que le permiten camuflarse entre la exuberante vegetación del manglar. Su cuerpo, alberga una boca llena de afilados colmillos y una lengua larga y pegajosa.

Posee la capacidad de hipnotizar a sus presas mediante patrones de luz y movimiento, atrayéndolas hacia su trampa mortal. Se alimenta devorando las almas de sus presas, absorbiendo su esencia vital. Este molusco-vegetal está perfectamente adaptado al entorno del manglar, aprovechando la humedad y los nutrientes del suelo para su crecimiento.

Su utilización mágica es considerada peligrosa debido a su naturaleza tóxica y vampírica.

Marídea mortal

La mantarraya voladora, conocida científicamente como Volantimanta pluvialis, es una asombrosa criatura que habita en los ecosistemas del monzón.

Su apariencia es impresionante, con un cuerpo plano y ancho que se extiende hasta formar alas membranosas que le permiten volar en las corrientes de aire durante los momentos de lluvias y alta humedad. Su coloración varía entre tonos oscuros y claros, proporcionándole camuflaje en los diferentes ambientes en los que se desenvuelve.

Como depredadora, se alimenta de pequeños peces y organismos acuáticos que habitan en las aguas monzónicas.

En cuanto a su reproducción, las mantarrayas voladoras siguen un ciclo reproductivo característico colocando sus huevos en aguas cálidas. Es considerada como una especie protegida en muchos lugares.

Volantimanta

La especie de mantarraya voladora, denominada científicamente como Aileraja dentirosa, es una criatura impresionante perfectamente adaptada al entorno monzónico.

Su apariencia destaca por su cuerpo robusto, alas membranosas y un pico afilado provisto de dientes filosos. Al igual que otras especies de mantas voladoras solo puede volar durante las intensas lluvias y humedad del monzón.

Es una depredadora ágil y voraz, alimentándose de peces y otros organismos acuáticos que habitan en estas aguas.

Sobre su reproducción posa sus huevos en arrecifes coralinos donde se desarrollan hasta adquirir la fortaleza para poder aprovechar los vientos monzónicos y volar para aparearse.

En la cultura popular, la Aileraja dentirosa es considerada una presa par la pesca deportiva. Su estado de conservación es desconocido, pero se sugiere su protección debido a su papel ecológico y atractivo en la fauna monzónica.

Aileraja

ECOLOGÍA DE ALORA

La especie de mantarraya voladora se conoce científicamente como Rayis caphalus.

Su apariencia destaca por su color café oscuro y su cabeza similar a la de un escualo, con potentes fauces que utiliza para capturar y devorar aves en pleno vuelo. Posee alas membranosas que le permiten volar durante todas las épocas del año, lo que la convierte en una cazadora ágil y versátil.

Esta especie ha desarrollado una adaptación excepcional al entorno ecológico del manglar y/o monzónico, aprovechando las corrientes de aire y los espacios abiertos para cazar con eficiencia.

Su estado de conservación es bueno y su hígado se utiliza como complemento alimenticio.

Cáfalo

La especie de mantarraya voladora, conocida científicamente como Aileraja sanguinaria, es una criatura temible adaptada al entorno monzónico.

Su apariencia se caracteriza por su color gris oscuro y su boca equipada con dientes venenosos que utiliza para succionar sangre de sus presas. Posee alas membranosas que le permiten volar durante las intensas lluvias y humedad del monzón.

Esta especie es una depredadora especializada en la caza de seres humanos, representando un peligro para las comunidades costeras. Su adaptación a este hábito alimenticio le ha permitido sobrevivir y prosperar en su entorno.

Dado su carácter depredador y peligroso, la Aileraja sanguinaria es objeto de temor y leyendas en la cultura popular. Su estado de conservación es desconocido, pero se sugiere extremar las precauciones para evitar encuentros cercanos con esta especie.

Sanguinaria

El árbol fantasma, conocido científicamente como Phantasmalurus laurifolius, es una especie que se encuentra en los manglares mágicos de Alora.

Su apariencia física es imponente, con un tronco retorcido y ramas envueltas en niebla espectral. Su follaje es espectral y desprende un aura misteriosa. Se adapta perfectamente al entorno monzónico, aprovechando la humedad y los nutrientes del suelo pantanoso. Su dieta se basa en absorber la energía espiritual presente en el ambiente y transformarla en frutos fantasmales, que parecen brillar con una luz tenue.

Según las leyendas locales, este árbol es considerado un puente entre el mundo de los vivos y el de los muertos, y se dice que su sombra guarda secretos ancestrales y místicos.

Laurel fantasma

La especie conocida como Vitalisvortex nodifruitus es un fascinante fenómeno presente en los manglares de Alora.

Su apariencia física es la de un remolino de energía luminosa y vibrante que se eleva desde el suelo pantanoso. Posee un colorido verdoso de tonalidades brillantes y cambiantes. Este vórtice de energía vital se adapta al entorno monzónico gracias a su capacidad de absorber energía espiritual y los nutrientes del ambiente pantanoso. Sus frutos, pequeños y delicados, son el origen de esta energía mágica. Cualquier perturbación en estos frutos puede hacer que el vórtice desaparezca.

Los practicantes de la magia en Alora utilizan esta energía para realizar hechizos, sanaciones y rituales de conexión espiritual con la naturaleza del manglar. Es una especie en peligro de extinción por sobre-explotación

Vórtice frutal

ECOLOGÍA DE ALORA

La especie conocida como Vitaflora immortales es una impresionante flor carnívora de la eterna juventud que se encuentra en los densos manglares de Alora.

Esta flor de gran tamaño posee una hermosa copa floral blanca, adornada con pétalos delicados y seductores. Su adaptación al entorno monzónico se refleja en su capacidad para recolectar agua de lluvia y absorber los nutrientes presentes en el suelo pantanoso.

Las Vitaflora immortales se alimentan de pequeños animales atraídos por el néctar irresistible que exuda su copa floral. Sorprendentemente, aquellos que son engullidos por la flor renacen como seres vegetales de larga vida, manteniendo todos sus recuerdos y experiencias anteriores. Esta fascinante adaptación les otorga un estado de conservación favorable, ya que esta flor extremadamente rara suele ser respetada y protegida en los manglares.

Vitaflora

El microclima mágico conocido como Tempus Insula es un fenómeno sorprendente que ocurre en los pantanos mágicos de Alora. Se trata de una pequeña isla dentro de los manglares donde el tiempo fluye de manera diferente al resto del mundo.

En Tempus Insula, los días parecen eternos y las estaciones se suceden de forma acelerada. El entorno presenta una exuberante vegetación con tonalidades vibrantes y misteriosas, y está habitado por criaturas singulares que se adaptan a esta particularidad temporal.

El microclima de Tempus Insula ha sido objeto de numerosas leyendas y relatos populares, que cuentan historias de viajeros que ingresan en la isla y experimentan un tiempo distorsionado.

Su aparición en la cultura popular ha inspirado escritos, pinturas y obras de ficción que capturan la magia y enigma que rodea a este lugar especial.

Isla del tiempo

Amphiphante

El elefante anfibio del manglar, científicamente conocido como Amphicephalus pachydermus, es una asombrosa especie adaptada al entorno ecológico del manglar en el planeta Alora.

Presenta un tamaño similar al de los elefantes terrestres, pero posee patas robustas y palmeadas, así como una trompa más larga y flexible. Su cuerpo está cubierto por una gruesa piel arrugada de color gris oscuro.

Estos elefantes se alimentan principalmente de vegetación acuática, como algas y juncias, y son capaces de sumergirse en el agua para buscar su alimento.

Las hembras dan a luz a crías que reciben cuidados intensos por parte de toda la manada.

Este magnífico mamífero ha desempeñado un papel importante en la historia antigua de Alora, siendo considerado un símbolo de sabiduría y fuerza.

En términos de conservación, su estado es vulnerable debido a la destrucción de su hábitat y a la caza furtiva. Sin embargo, aún no ha sido objeto de explotación industrial debido a su adaptación única al entorno del manglar.

Manglorsa

La morsa del manglar, conocida científicamente como Odobenus palustris, es una especie adaptada al entorno ecológico del manglar.

Posee un cuerpo robusto y alargado, con aletas delanteras fuertes y dientes largos y afilados. Su coloración varía entre tonos grisáceos y marrones, lo que le permite camuflarse entre los troncos y raíces del manglar.

Estas morsas se alimentan principalmente de moluscos y crustáceos que habitan en los manglares, utilizando sus largos colmillos para abrir las conchas.

Las hembras dan a luz a una cría cada dos años en tierra firme. Desafortunadamente, debido a la caza excesiva y la pérdida de hábitat, la morsa del manglar se encuentra en peligro de extinción. Además, en el pasado, esta especie fue objeto de explotación industrial, ya que su carne y grasa eran apreciadas y utilizadas como combustible para el alumbrado público. Sin embargo, se han implementado medidas de conservación para proteger su población y evitar su desaparición.

ECOLOGÍA DE ALORA

La foca cuadrúpeda del manglar, conocida científicamente como Phocidae palustris, es una especie adaptada al entorno del manglar.

Presenta un cuerpo robusto y rechoncho, con extremidades cortas y fuertes. Su pelaje puede variar en tonalidades de marrón, permitiéndole camuflarse entre los troncos y raíces del manglar.

Estas focas se alimentan principalmente de peces y crustáceos que habitan en las aguas del manglar. En cuanto a su reproducción, las hembras dan a luz a una o dos crías cada año en tierra firme.

La foca cuadrúpeda desempeña un papel crucial en el equilibrio ecológico del ecosistema del manglar. Actualmente, se encuentra bajo un estado de conservación estable, pero es importante tomar medidas de protección para garantizar su supervivencia y preservar su hábitat..

Foca terrestre

El paquidermo del manglar sin colmillos, científicamente conocido como Proboscidipus mangrovensis, es una criatura peculiar que se encuentra en los manglares de Alora.

Su apariencia se asemeja a la de un elefante mediano, con un cuerpo robusto y una piel gruesa y arrugada de tonalidad grisácea. Sin embargo, su característica más distintiva es su nariz bulbosa y alargada, que le da una apariencia cómica.

Esta especie ha sido objeto de canciones obscenas en el Imperio de los Poetas, donde se mofan de su apariencia.

Se alimenta principalmente de vegetación del manglar y su reproducción ocurre en periodos estacionales. Aunque no posee colmillos, su fuerza y adaptación al entorno del manglar le permiten moverse con facilidad.

En cuanto a su estado de conservación, se considera una especie vulnerable debido a la pérdida de hábitat y la caza ilegal para su explotación industrial en el pasado. Sin embargo, los esfuerzos de conservación han ayudado a estabilizar sus poblaciones en algunas áreas.

Narigón

El molusco parásito, conocido científicamente como Craniopexis osare, es una criatura que habita en los entornos del manglar en Alora.

Su apariencia es asombrosa y única: su cabeza se asemeja a un cráneo de oso, lo cual le confiere un aspecto macabro. Este molusco se adhiere a los cuerpos de los organismos que lo devoran en estado larvario, estableciendo una relación simbiótica parasitaria. A medida que crece, su presencia se hace evidente, ya que adapta al organismo huésped las osificaciones características de su fase adulta.

Su adaptación al entorno ecológico del manglar le permite aprovechar los recursos disponibles y reproducirse de manera eficiente. Su presencia y comportamiento predatorio han inspirado narrativas en la imaginación de marineros y exploradores.

Skullmare

El oso-puerco carroñero del manglar, conocido científicamente como Ursosus porcinus, es una curiosa criatura que habita en los manglares de Alora.

Su apariencia física combina características de ambos animales, con el cuerpo robusto y peludo de un oso y el hocico alargado y similar al de un cerdo. Su pelaje es de color oscuro y está adaptado para camuflarse entre el follaje del manglar.

Este oso-puerco se alimenta principalmente de carroña y desechos orgánicos que encuentra en su entorno, aprovechando los recursos disponibles en su hábitat.

En cuanto a su reproducción, se cree que siguen patrones similares a otros osos, con hembras que paren crías que dependen de ellas durante los primeros años de vida.

Su estado de conservación se encuentra en peligro debido a la pérdida de hábitat y a la caza ilegal.

Ocerdo

ECOLOGÍA DE ALORA

En el exuberante manglar de Alora habita el majestuoso tigre dragón, conocido científicamente como Panthera draco. Su imponente apariencia física y su feroz temperamento han cautivado la imaginación de los habitantes de este mundo.

Su cuerpo está cubierto de un pelaje denso y rayado, que combina tonos oscuros y dorados, permitiéndole camuflarse hábilmente entre la densa vegetación del manglar. Sus afilados colmillos y garras, así como su elegante figura, le otorgan una apariencia poderosa y temible.

Este felino es un hábil cazador, alimentándose de presas como peces, aves y pequeños mamíferos que abundan en su entorno.

La poesía titulada "El Rugido del Digrón" ha sido dedicada a este enigmático tigre por el poeta local Lysander Verano, quien evoca la valentía y ferocidad del tigre dragón en sus versos.

Aunque su estado de conservación se encuentra estable, la explotación industrial y la caza ilegal representan amenazas para su supervivencia.

Digrón

En los misteriosos manglares de Alora habita la fascinante orca-oso, conocida científicamente como Ursorca amphibius.

Esta criatura posee una apariencia única y sorprendente, con un cuerpo voluminoso y robusto, combinando características de una orca y un oso. Su pelaje es denso y resistente al agua, adaptado al entorno acuático del manglar. Sus dos pequeñas aletas en la cabeza, que se asemejan a orejas, funcionan como órganos ecolocalizadores, permitiéndole detectar presas y navegar con destreza en las aguas turbias del manglar.

Su alimentación se basa en peces, crustáceos y aves marinas que abundan en esta región. Aunque no existen leyendas específicas sobre la orca-oso, su singularidad la ha convertido en un ser cautivador en la cultura popular de Alora.

Su estado de conservación se encuentra en buen estado, ya que su hábitat en los manglares está relativamente protegido y no enfrenta una explotación industrial significativa.

Urskan

En las profundidades del manglar de Alora se encuentra la asombrosa pantera-dragón acuática, conocida científicamente como Panthera draco aquatica.

Esta criatura posee una apariencia impresionante, con un cuerpo ágil y musculoso adaptado para nadar con destreza en los entornos acuáticos del manglar. Su pelaje verde oscuro le proporciona un camuflaje perfecto entre la densa vegetación, permitiéndole acechar sigilosamente a sus presas.

La pantera-dragón acuática compite con otros depredadores del manglar, como el digrón y serpientes acuáticas, en la búsqueda de alimento y territorio. Su dieta se basa en peces, crustáceos y aves acuáticas.

Su imagen poderosa y misteriosa ha dejado huella en la cultura al concedérsele el estatus de antepasado y tótem.

Su estado de conservación se encuentra en buen estado, ya que el manglar proporciona un hábitat propicio para su supervivencia y no enfrenta una explotación industrial significativa.

Drantera

En las aguas del manglar de Alora se encuentra el cdelfín-hiena carroñero, conocido científicamente como Delphinus hyaenodon.

Este peculiar cetáceo posee una apariencia única, con un cuerpo semi-erecto y espinas prominentes en su dorso. Su coloración varía entre tonos grisáceos y marrones, lo que le permite mimetizarse con su entorno acuático.

Adaptado a la vida en el manglar, el delfín-hiena carroñero se alimenta principalmente de restos de animales que encuentra en su hábitat, aprovechando oportunidades de carroña. Su capacidad de nadar eficientemente le permite desplazarse rápidamente en busca de alimento.

En cuanto a su conservación, el delfín-hiena carroñero se encuentra en un estado de conservación estable, ya que su hábitat en el manglar de Alora no está sometido a una explotación industrial significativa.

Hyenphin

ECOLOGÍA DE ALORA

En los bosques del manglar de Alora, se encuentra el perro-chango arborícola (Canis simia), una criatura peculiar que combina rasgos de perro y mono.

Estos animales viven en grandes colonias, formando complejas jerarquías sociales. Son inteligentes y se consideran domesticables en cierta medida. Su apariencia física muestra un cuerpo similar al de un perro, pero con extremidades adaptadas para trepar árboles y una cola prensil. Presentan una amplia variedad de colores, que van desde tonos marrones y grises hasta manchas negras y blancas. Los perro-chango arborícolas se alimentan principalmente de frutas, hojas y pequeños invertebrados.

En su entorno ecológico del manglar, son presas de criaturas como la drantera, y skullmare, que los cazan para satisfacer sus necesidades alimenticias.

Su conservación es estable, ya que no están sujetos a una explotación industrial significativa.

Merro

El tiburón-doberman (Carcharhinus dobermannus) es una impresionante criatura marina que combina características del tiburón y del doberman.

Su cuerpo es robusto y musculoso, con escamas duras y una aleta dorsal prominente. Su coloración varía entre el negro y el café, lo que le permite camuflarse en su entorno marino. Con un hocico afilado y dientes poderosos, el tiburón-doberman es un depredador temible. Se adapta bien al entorno del mangle y otros ecosistemas marinos, donde caza presas como peces y crustáceos.

Aunque en la antigüedad fue domesticado por la guardia angrosiana para cuidar los puertos y costas de la ciudad imperial, actualmente se ha vuelto feral y vive en estado salvaje En las leyendas de Aatra tiene muy mala fama como cazador de duendes.

En cuanto a su conservación, se encuentra en estado vulnerable debido a la explotación industrial y la destrucción de su hábitat.

Doberónn

El hipopótamo-acorazado del manglar (Armo-hippopotamus mangleensis) es una imponente criatura semiacuática que combina las características del hipopótamo y una armadura natural en su piel.

Su cuerpo es masivo y robusto, con placas óseas que actúan como protección. Su coloración varía entre tonos de gris y marrón, lo que le permite camuflarse en el entorno del manglar. Este gigante se adapta perfectamente a la vida en el manglar, donde se alimenta de vegetación acuática y de los brotes y raíces del mangle.

Es una especie territorial y suele vivir en grupos familiares.

Se le atribuyen propiedades afrodisíacas, por lo que se le ha sobre-explotado y llevado a un estado de conservación vulnerable.

Panopótamo

El alce-hipopótamo del manglar (Hippomoose palustriensis) es una peculiar criatura que combina las características de un alce y un hipopótamo.

A diferencia de los alces tradicionales, carece de cuernos y tiene una cabeza grande y ancha similar a la de un hipopótamo. Su cuerpo es robusto y está cubierto por un pelaje espeso y resistente al agua, en tonos oscuros que le permiten camuflarse en el entorno del manglar.

Esta especie se ha adaptado a vivir en un entorno monzónico y pantanoso, donde se alimenta de vegetación acuática y brotes de mangle.

Su reproducción ocurre durante la temporada de lluvias, y las crías se adhieren al lomo de la madre para protegerse del agua.

En la cultura popular se le tipifica como un animal malhumorado. Su estado de conservación se considera estable.

Alcepótamo

ECOLOGÍA DE ALORA

El manatí-globo del manglar (Manatus inflatus) es una fascinante criatura acuática que habita en los manglares del planeta Alora.

Su nombre científico hace referencia a su capacidad única de inflarse como un globo cuando se siente amenazado, lo que le otorga una apariencia impresionante para disuadir a los depredadores. Su cuerpo es de un hermoso tono blanco, lo que le permite camuflarse entre las raíces y la vegetación del manglar.

Está adaptado a un entorno ecológico monzónico, donde se alimenta principalmente de vegetación acuática y algas.

En cuanto a su reproducción, las hembras dan a luz a una sola cría que es cuidada y protegida durante sus primeros meses de vida.

Su estado de conservación se encuentra en buen estado, siendo protegida en muchos lugares debido a su importancia ecológica.

Globotí

El orangután-manatí (Pongutus aquatilis) es un primate acuático que combina características del orangután y del manatí. Su nombre científico refleja esta fusión.

Posee un cuerpo robusto y peludo similar al de un orangután, pero con una cola más larga y aletas parecidas a las del manatí. Su coloración varía desde tonos marrones hasta grises, lo que le permite mimetizarse con su entorno en los manglares de Alora.

Está adaptado para vivir en un entorno ecológico monzónico, donde se alimenta exclusivamente de una dieta vegetariana que incluye frutas, hojas y brotes.

En cuanto a su reproducción, las hembras dan a luz a una cría que es cuidada y protegida durante varios años.

Su estado de conservación se encuentra amenazado debido a la destrucción de su hábitat y a la caza furtiva para el comercio ilegal de especies.

Gutaní

El diablo-vegetal del pantano, conocido científicamente como Diabolus arboreus, es una criatura temida y legendaria que habita en los pantanos del entorno monzónico de Alora.

Su apariencia es aterradora: un cuerpo cubierto de enredaderas retorcidas y espinosas, con cuernos curvados y ojos rojos penetrantes. Su color varía entre tonos oscuros y terrosos para camuflarse en el entorno pantanoso.

Esta bestia se adapta perfectamente a su entorno, moviéndose sin esfuerzo entre los densos mangles y enredaderas. Se alimenta de niños shankits.

Se rumorea que el diablo del pantano se reproduce mediante la dispersión de sus semillas en el suelo fangoso.

Esta criatura es protagonista de numerosas leyendas y ha aparecido en cuentos y mitos populares, siempre representada como un ser malévolo y peligroso. Se atribuye a sus cuernos poderes oscuros y son utilizadas en rituales ocultos.

Dianglo

El árbol de niebla, conocido científicamente como Nebulosus arboreus, es una especie fascinante que se encuentra en los manglares del entorno monzónico de Alora.

Su apariencia es majestuosa, con un tronco grueso y ramas extendidas que están cubiertas de hojas pequeñas y abundantes. Estas hojas tienen la capacidad única de emitir una niebla suave y refrescante que envuelve el área circundante. Su color varía entre tonalidades verdes y grises, adaptándose perfectamente al entorno pantanoso. Además de su sorprendente capacidad de producir niebla, las hojas de este árbol también se utilizan en la preparación de un té medicinal, conocido por sus propiedades beneficiosas para los bronquios y el sistema respiratorio.

Este árbol es muy apreciado por sus propiedades curativas y es parte importante de la medicina tradicional de la región.

Su uso en la cultura popular como remedio natural lo ha convertido en un símbolo de salud y bienestar.

En cuanto a su conservación, se considera una especie de importancia ecológica y su explotación industrial debe ser regulada para evitar su sobreexplotación.

Nébula

ECOLOGÍA DE ALORA

El gigantesco lirio de río, conocido científicamente como Lilium magniflorum, es una impresionante especie que prospera en los entornos fluviales del monzón en Alora.

Sus flores blancas, de gran tamaño y belleza, se destacan entre el verde intenso de las hojas que las rodean. Estas flores son altamente ornamentales y han sido apreciadas y utilizadas como motivo decorativo por diversos pueblos de la región.

Su adaptación al entorno del mangle y el monzón se evidencia en su capacidad para sobrevivir y florecer en suelos húmedos y pantanosos. En la cultura popular, el gigantesco lirio de río es valorado por su elegancia y se le atribuyen propiedades mágicas relacionadas con la pureza y la armonía.

En términos de conservación, se considera una especie de interés ornamental y su explotación industrial debe ser regulada para garantizar su supervivencia en el medio ambiente.

Magniflor

El buey arborescente, conocido científicamente como Arborbos bovinus, es una asombrosa criatura que habita en los bosques del manglar y los entornos monzónicos de Alora.

Sus cuernos, en lugar de ser de hueso, son estructuras vegetales ramificadas que se asemejan a pequeños árboles en miniatura. Su apariencia es impresionante y única en el reino animal.

El buey arborescente tiene un pelaje marrón oscuro, que le permite camuflarse en su entorno. Se alimenta principalmente de vegetación y su reproducción se da a través de la gestación y el parto vivíparo.

Lamentablemente, esta especie se encuentra en peligro de extinción debido a la explotación industrial de su carne, utilizada como combustible en la creación de pociones mágicas.

Su utilización mágica ha sido objeto de controversia debido a su impacto en la conservación de la especie.

Arborbos

Neuropez

El pez cerebral, conocido científicamente como Psychus cerebralis, es una especie fascinante que habita en los enigmáticos manglares y entornos monzónicos de Alora.

Su apariencia es sorprendente, ya que su cuerpo tiene forma de un cerebro humano. Presenta una combinación de tonos grises y rosados, lo que lo hace resaltar en su entorno acuático.

Este pez posee habilidades psíquicas excepcionales, capaz de comunicarse y proyectar pensamientos.

Es valorado por los ciber-chamanes, quienes lo pescan con fines de utilizarlo como un potenciador mental en sus exploraciones en la astralnet, una red de conexiones espirituales.

Debido a su popularidad y explotación industrial, el pez cerebral se encuentra en un estado de conservación preocupante.

Su utilización mágica y sus propiedades mentales lo han convertido en un objeto de interés y estudio en diversas culturas y leyendas de Alora.

Golemandra

La salamandra-golem, científicamente conocida como Salamandrus golemensis, es una criatura asombrosa que habita en los misteriosos manglares y entornos monzónicos de Alora.

Su apariencia combina rasgos de una salamandra y un golem, presentando un cuerpo robusto y escamoso. Sus tonalidades varían desde el verde oscuro hasta el marrón tierra, lo que le permite camuflarse entre la vegetación acuática.

Esta especie se ha adaptado al entorno del mangle, siendo capaz de respirar bajo el agua y moverse con agilidad en este hábitat.

Los habitantes de Alora han descubierto que la salamandra-golem es domesticable y puede ser entrenada para realizar operaciones simples bajo el agua, lo que la convierte en una valiosa herramienta para actividades acuáticas.

Debido a sus habilidades excepcionales, esta criatura ha ganado popularidad como una mascota versátil.

ECOLOGÍA DE ALORA

El pez fantasma transparente, conocido científicamente como Ichthyus translucens, es una especie notable por su apariencia inusual. Su cuerpo es completamente transparente, lo que le permite mimetizarse con su entorno acuático.

Este pez se adapta bien a diversos ambientes, incluidos los manglares y monzones de Alora.

Aunque su aspecto es llamativo, su principal característica radica en su sabor delicado y su textura suave. Debido a su valor gastronómico, el pez fantasma transparente se cría en granjas piscícolas en diferentes países.

Un plato popular que se prepara con este pez es el "Filete de Fantasma a la Parrilla", en el cual se sazona el filete con hierbas frescas y especias aromáticas, luego se cocina a la parrilla hasta que esté tierno y se sirve acompañado de una salsa cítrica y verduras al vapor. Este plato resalta la transparencia única del pez y ofrece una experiencia culinaria sorprendente y deliciosa.

Fantopez

El pez carnívoro capaz de respirar aire, conocido como Hydropterus vorax, es una especie temible y considerada una plaga en los ecosistemas acuáticos.

Posee un cuerpo alargado y esbelto, con grandes ojos que le permiten una excelente visión en aguas turbias. Sus dientes afilados son ideales para desgarrar a sus presas. Adaptado al entorno del mangle y el monzónico de Alora, este pez es capaz de sobrevivir en aguas de baja salinidad y también puede respirar oxígeno atmosférico gracias a su órgano laberíntico.

Se alimenta principalmente de pequeños peces y crustáceos, y su reproducción se produce en épocas de inundación.

Debido a su alta capacidad reproductiva y voracidad, el pez carnívoro ha sido considerado una plaga en ciertas regiones, alterando el equilibrio ecológico de los ecosistemas acuáticos.

Su control y gestión son importantes para proteger la biodiversidad local.

Fishacuajo

Terrasauria

La reptil-topo de color café, conocida científicamente como Terrasauria excavus, es un hábil excavador que se encuentra tanto en sistemas terrestres como en acuáticos subterráneos y los cenotes de Alora.

Su apariencia física se caracteriza por un cuerpo alargado y cilíndrico, adaptado para el movimiento subterráneo. Su color café le permite camuflarse eficientemente en su entorno. Esta especie ha desarrollado adaptaciones especiales para sobrevivir en el entorno del mangle y el monzónico, como garras fuertes y una membrana protectora en los ojos para evitar daños durante la excavación.

Su principal actividad es crear intrincados acueductos subterráneos que conectan sus madrigueras, proporcionándoles acceso a recursos alimenticios y refugio.

Su importancia ecológica radica en su papel como ingeniero del ecosistema subterráneo, mejorando la calidad del suelo y proporcionando hábitats para otras especies. Su estado de conservación se considera estable en la actualidad.

Excavadora

La serpiente acuática excavadora, conocida científicamente como Hydroserpens excavator, es la principal depredadora de las terrasaurias en los entornos acuáticos del mangle y el monzónico de Alora.

Se caracteriza por su cuerpo alargado y esbelto y su grandes dientes excavadores

Su coloración varía entre tonos de verde y marrón, lo que le permite camuflarse entre la vegetación acuática. Esta especie ha desarrollado adaptaciones específicas, para la vida acuática, como una cola fuerte y aletas laterales que le proporcionan una excelente habilidad para nadar y excavar.

Se alimenta principalmente de peces, terrasaurias, y otros organismos acuáticos. En cuanto a su reproducción, las serpientes acuáticas excavadoras ponen huevos que eclosionan en entornos acuáticos.

Su presencia en los ecosistemas acuáticos del manglar y el monzónico es crucial para el equilibrio y la biodiversidad.

En términos de conservación, se considera una especie de importancia ecológica y se promueve su protección en áreas naturales.

ECOLOGÍA DE ALORA

El cerdo negro semi-acuático del manglar, conocido científicamente como Porcus aquatilis, es una especie notable en los ecosistemas del mangle y el monzónico de Alora.

Se distingue por su cuerpo robusto y su adaptación a la vida en ambientes semi-acuáticos. Su piel es de color negro, lo cual le permite nadar de manera eficiente entre la vegetación y protegerse de posibles depredadores.

Este cerdo se alimenta de una amplia variedad de recursos, incluyendo frutas, raíces y pequeños animales acuáticos.

En cuanto a su reproducción, las hembras dan a luz a camadas de crías que son cuidadas y protegidas por la madre.

Esta especie ha sido protagonista de cuentos infantiles debido a su apariencia encantadora y su hábitat peculiar, lo que ha contribuido a su presencia en la cultura popular.

En términos de conservación, se encuentra en un estado de preocupación debido a la degradación de su hábitat y la caza furtiva.

Acuapuerco

El primate adaptado a la vida acuática que habita en los manglares y monzones de Alora es conocido como Aqualapis sapiens.

Este primate presenta una apariencia única y distintiva. Su pelaje es blanco, lo que le permite camuflarse en el entorno acuático.

Posee un colmillo singular similar al de un narval, el cual utiliza para comunicarse y defenderse de posibles amenazas.

Aqualapis sapiens ha desarrollado una notable inteligencia y capacidad de hablar, lo que le ha otorgado el título de "sabio salvaje del manglar".

Su dieta se basa en frutas, hojas y pequeños animales acuáticos. Además, se le atribuyen leyendas y relatos en los que se destaca su sabiduría y se le considera una figura mística y espiritual.

En cuanto a su conservación, se encuentra en estado vulnerable debido a la destrucción del hábitat y la caza furtiva por su valor mágico y espiritual.

Nargoval

La rata depredadora de grandes colmillos que habita en los manglares y monzones de Alora es conocida por el nombre científico de Rattus rex.

Estas ratas presentan un aspecto intimidante, con colmillos largos y afilados que utilizan para cazar a sus presas. Rattus rex forma grupos organizados, compuestos por cientos de individuos, que son liderados por un rey rata.

Estos grupos atacan tanto a presas de tamaño mediano como excepcionalmente a algunas de tamaño grande, lo que les confiere un estatus de depredadores temidos en su entorno.

Su coloración varía, pero predominan tonos oscuros y terrosos que les permiten camuflarse en su hábitat.

Su presencia en los manglares y monzones ha sido mencionada en relatos y cuentos populares. Su estado de conservación no se considera preocupante, ya que se adaptan bien al entorno y su reproducción es rápida.

Ratabunta

La lagartija que habita en los manglares salinos intercontinentales de Alora es conocida como Cnemidophorus salinus.

Esta especie se distingue por su apariencia física característica, con un cuerpo alargado y escamas suaves. Su color principal es el gris, con dos crestas amarillas que recorren su espalda, brindándole un aspecto llamativo.

Estas lagartijas han desarrollado adaptaciones para sobrevivir en su entorno ecológico, como la capacidad de tolerar las condiciones salinas y la habilidad de trepar entre las raíces del mangle.

Se alimentan principalmente de insectos y pequeños invertebrados que habitan en el manglar. En cuanto a su reproducción, ponen huevos que eclosionan en el suelo o entre la vegetación.

Aunque son comestibles, su consumo no es muy común ni tiene un impacto significativo en su población.

Su estado de conservación se considera estable y no se explota de manera industrial.

Amartija

Dracarbóreo

La especie de puma-dragón arborícola del mangle, conocida científicamente como Felis dracoarboreus, presenta una apariencia única y fascinante.

Su cuerpo es de tamaño mediano y está cubierto de numerosas espinas que le proporcionan protección y un aspecto imponente. Su coloración muestra un camuflaje atigrado, lo que le permite mimetizarse entre las ramas y el follaje del manglar. Esta especie ha desarrollado adaptaciones para sobrevivir en el entorno ecológico del mangle, como garras afiladas para trepar árboles con facilidad.

Su dieta se compone principalmente de pequeños mamíferos y aves que habitan en el manglar. En cuanto a su reproducción, las hembras dan a luz a camadas de crías que son cuidadas y protegidas en las ramas de los árboles.

Esta criatura posee una presencia destacada en leyendas y cuentos populares, donde se le atribuyen habilidades mágicas y se le considera un guardián de los bosques.

A nivel de conservación, su estado es vulnerable debido a la destrucción de su hábitat y a la caza furtiva para el comercio ilegal de especies exóticas.

Rapug

La especie de perro pug-rana, conocida científicamente como Canis ranalis, es una fascinante combinación de características caninas y rasgos anfibios.

Su apariencia física se asemeja a un pug con una piel suave de color crema y una cara plana y arrugada. Ha desarrollado adaptaciones para vivir en entornos ecológicos del mangle y el monzónico, como membranas interdigitales que le permiten nadar y moverse fácilmente entre el agua y la tierra.

Es una mascota popular debido a su inteligencia y capacidad de domesticación. Su dieta se compone de una mezcla de alimentos acuáticos y terrestres, adaptándose a diferentes fuentes de alimento según su entorno.

En la cultura popular, estos perros-rana son apreciados por su aspecto único y su carácter amigable. Su estado de conservación no representa preocupación, ya que no se encuentra en peligro de extinción.

Changoleón

La especie de camaleón-orangután, conocida científicamente como Chamaeleo simi, es una curiosa combinación entre un camaleón y un orangután.

Su apariencia física muestra rasgos características de ambas especies, con un cuerpo reptiliano y extremidades similares a las de un orangután.

Su coloración varía según su entorno, permitiéndole camuflarse eficientemente en los manglares y ambientes monzónicos de Alora.

Se alimenta principalmente de insectos y pequeños vertebrados que captura con su larga lengua y garras adaptadas.

En cuanto a su reproducción, las hembras ponen huevos que incuban en nidos construidos en las ramas de los árboles.

En la cultura popular, este híbrido de camaleón y orangután ha sido objeto de cuentos y leyendas, siendo considerado un ser mágico capaz de cambiar de apariencia para adaptarse a cualquier situación.

Su estado de conservación no está en peligro y no se conoce ninguna explotación industrial o utilización mágica asociada a esta especie.

Vermave

La especie de ave que parece un gusano, pero con alas, se conoce como Verminus avianus. Su apariencia física es única y distintiva, con un cuerpo sin pelo y arrugado, similar a un gusano. Sin embargo, posee un par de alas quitinosas que se asemejan a plumas que le permiten volar de manera ágil entre los manglares separados por vastas distancias desérticas.

Su coloración varía desde tonos pálidos hasta tonos más oscuros, lo que le proporciona camuflaje en su entorno.

Este curioso ave se alimenta de pequeños insectos y materia orgánica que encuentra en su camino. En cuanto a su reproducción, construye nidos en los manglares donde pone sus huevos y cuida de sus crías hasta que están listas para volar por su cuenta.

Debido a su adaptación especializada, no se encuentra en peligro de extinción y no se explota industrialmente ni se utiliza con fines mágicos.

ECOLOGÍA DE ALORA

La especie de rana-castor que describiré se conoce como Ranasiber castoris.

Estas ranas poseen un cuerpo robusto de color café, cubierto de pelo suave y denso. Su boca es grande y poderosa, adaptada para atrapar presas en su entorno acuático. Su apariencia física combina características de las ranas y los castores, con extremidades posteriores adecuadas para nadar y patas delanteras hábiles para manipular objetos.

Estas ranas se encuentran en los manglares y humedales del planeta Alora, adaptándose a su entorno ecológico único. Se alimentan principalmente de pequeños invertebrados acuáticos y también pueden consumir material vegetal.

En cuanto a su reproducción, las Ranasiber castoris depositan sus huevos en el agua, donde se desarrollan hasta convertirse en renacuajos.

Su apariencia llamativa y su comportamiento único podrían han inspirado muchos aforismos y dichos.

En términos de conservación, su estado no se encuentra amenazado y no se conocen explotaciones industriales ni utilización mágica asociadas con ellas.

Batror

La especie de búho que describiré es conocida como Bubo mergulhador. Estos búhos tienen un pico largo y afilado similar al de una gaviota, lo cual les proporciona una ventaja para pescar en su entorno acuático.

Su apariencia física es similar a la de otros búhos, con un cuerpo robusto, alas anchas y ojos grandes y penetrantes. Su coloración varía entre tonos de marrón y gris, con patrones de camuflaje que les permiten mimetizarse con su entorno.

Adaptados al entorno del mangle y/o monzónico de Alora, estos búhos son excelentes pescadores. Pueden lanzarse en picado desde lo alto de los árboles o volar cerca de la superficie del agua para atrapar a sus presas. En cuanto a su reproducción, anidan en huecos de árboles o en estructuras rocosas.

En términos de conservación, se considera una especie de preocupación menor y no se conocen casos de explotación industrial o utilización mágica relacionados con ellos.

Búho pescador

La especie de planta carnívora que describiré es conocida como Manglis atrapavíctimas.

Es una planta pequeña que se encuentra en los manglares y se caracteriza por su estructura subacuática de la que sobresale una flor llamativa.

La planta utiliza su flor para atraer a sus presas, principalmente insectos y pequeños invertebrados acuáticos. Una vez que la presa se acerca a la flor, esta se cierra rápidamente atrapando al insecto en su interior. La planta luego libera enzimas digestivas que descomponen a la presa y absorbe los nutrientes resultantes.

Su apariencia física es similar a la de otras plantas acuáticas, con tallos y hojas verdes que se extienden debajo del agua.

En términos de conservación, las plantas carnívoras son consideradas especies interesantes para el estudio científico y su explotación industrial es mínima.

Atrapavíctimas

El pato con el pecho rojo, conocido como Patomate, pertenece a la especie Anas rubropectus. Se caracteriza por tener un cuerpo similar al de otros patos, pero con un pecho de color rojo intenso que le da su nombre distintivo.

Esta especie se adapta tanto a entornos de manglar como a áreas monzónicas, donde se alimenta de una variedad de plantas acuáticas, semillas y pequeños invertebrados acuáticos.

El Patomate es apreciado por su carne sabrosa y es comúnmente utilizado en recetas culinarias populares.

Una receta popular es el "Patomate a la naranja", en la que se cocina el pato con una salsa de naranja y especias, brindando un equilibrio de sabores dulces y salados.

El Patomate se encuentra en un estado de conservación es estable, sin enfrentar una explotación industrial significativa.

Patomate

Hongofante

El hongo animado con apariencia de un pequeño elefante en su micelio se conoce científicamente como Fungus elephantus.

Su forma distintiva es similar a la de un elefante en miniatura, con tronco, cabeza y orejas. El color de su cuerpo es variado, dependiendo de la especie y las condiciones ambientales, pero generalmente se encuentra en tonos de marrón y ocre.

Este hongo animado se adapta al entorno ecológico del mangle y/o monzónico, creciendo en suelos ricos en materia orgánica y humedad.

En los cuentos folclóricos, el Fungus elephantus suele ser retratado como una criatura amigable y sabia, que guía a los protagonistas en sus aventuras.

Además, se le atribuyen propiedades mágicas y se dice que puede otorgar buena fortuna a aquellos que lo encuentren. En cuanto a su estado de conservación, es una especie abundante y no se encuentra en peligro.

hiponinfa

El diminuto caballito de mar con alas de libélula es conocido científicamente como Hippocampus libellulae.

Su apariencia física es encantadora. Sus alas, similares a las de una libélula, son delicadas y transparentes, permitiéndole desplazarse con gracia en el agua. El caballito de mar presenta un color iridiscente que c

ambia según la luz, mostrando tonos brillantes de azul, verde y violeta. Además, cuenta con bulbos nacarados en su cuerpo, que le otorgan un brillo especial.

Estas criaturas se adaptan al entorno ecológico del mangle y/o monzónico, donde encuentran refugio entre las raíces y se alimentan principalmente de pequeños crustáceos y plancton.

En cuanto a sus patitas similares a las de un caballo, les permiten mantenerse en posición y explorar su entorno con facilidad.

El Hippocampus libellulae es considerado una especie mágica y delicada, y se le atribuye la capacidad de otorgar buena suerte.

En términos de conservación, debido a su pequeño tamaño y hábitat especializado, se encuentra en estado vulnerable y requiere protección para garantizar su supervivencia.

El pequeño lagarto Camelusaurus minor, con apariencia similar a un camello, habita en las dunas de arena del desierto. Su cuerpo presenta una joroba y patas largas adaptaciones para sobrevivir en el entorno de las dunas de arena intercontinentales.

Su color varía entre tonos marrones y beige, proporcionándole camuflaje en el desierto. Es capaz de subsistir con escasa agua gracias a adaptaciones fisiológicas.

Se alimenta de insectos y pequeños invertebrados. Aunque no tiene leyendas ni apariciones destacadas, su capacidad de supervivencia y aspecto peculiar lo hacen interesante.

En cuanto a su conservación, es considerado de menor preocupación. Con estas características, el Camelusaurus minor se destaca como un ejemplo de adaptación al desierto, capaz de sobrevivir y prosperar en un entorno hostil.

Camelartija

El langostino-cienpiés, científicamente conocido como Crustopedes manglaris, es una criatura veenenosa del manglar.

Su apariencia física es imponente con un cuerpo largo y segmentado similar al de un cienpiés, pero con garras y patas similares a las de un langostino. Su color varía desde tonos oscuros de marrón hasta tonalidades más claras y crujientes de naranja.

Este animal se ha adaptado al entorno del manglar y monzónico, utilizando su estructura híbrida para moverse ágilmente entre los troncos y raíces.

Su dieta consiste en pequeños organismos acuáticos y materia orgánica presente en el manglar.

Su singularidad lo convierte en un fascinante objeto de estudio para los científicos.

Su estado de conservación es estable, sin evidencias de explotación industrial o utilización mágica conocida.

Escolopendra

ECOLOGÍA DE ALORA

La pequeña rana conocida como Ranaspina amarillensis se distingue por su apariencia única. Su cuerpo es de color gris oscuro, y cuenta con una concha dorsal de forma triangular y espinas de color amarillo intenso.

Su boca está equipada con un borde dentado, lo que le permite capturar y alimentarse de pequeños invertebrados. Esta rana ha desarrollado adaptaciones para sobrevivir en entornos del mangle y monzónico, como en Alora.

Su color y espinas le proporcionan camuflaje en medio de la vegetación densa, mientras que su boca dentada facilita la captura de presas.

En términos de conservación, se encuentra en un estado de preocupación menor.

Ranaspina

La gran avispa solitaria, conocida científicamente como Vespa magnifica, posee una apariencia imponente y llamativa.

Su cuerpo es de tamaño considerable y está cubierto por un patrón distintivo de colores amarillo y negro. Sus alas transparentes le permiten volar con destreza y rapidez a través del entorno del mangle y/o monzónico.

Esta especie se adapta eficientemente a su entorno, utilizando su aguijón para cazar pequeños insectos y arañas como fuente de alimento.

En cuanto a su reproducción, las hembras colocan sus huevos en el interior de árboles podridos.

Esta avispa cumple un papel importante en el ecosistema y su estado de conservación se considera estable.

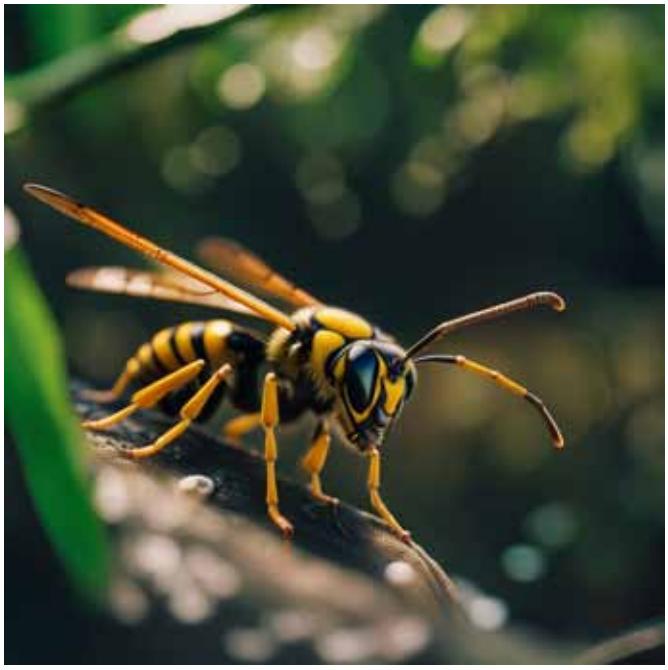

Magnífica

La gran bromelia roja, conocida científicamente como Bromelia rubricarpa, es una planta impresionante en su apariencia y adaptación.

Sus hojas forman una roseta que se eleva desde el suelo, y su coloración intensa en tonos rojos la distingue fácilmente. Sus raíces, en forma de bulbos nudosos, emergen del suelo y proporcionan refugio a hormigueros, estableciendo una relación simbiótica con las hormigas.

Esta bromelia se adapta al entorno ecológico del mangle y/o monzónico mediante su capacidad para retener agua en sus hojas, lo que le permite sobrevivir en condiciones de sequía.

En cuanto a su reproducción, la planta produce flores de colores vibrantes que atraen a los polinizadores.

Su estado de conservación se considera estable y no se conoce su explotación industrial o utilización mágica.

Brofórmica

La orquídea mariposa-tentáculo, conocida científicamente como Orchidacea lepidopteris, es una especie extraordinaria en el reino de las flores. Su apariencia única se asemeja a una mariposa, con delicados pétalos y tentáculos que se asemejan a las antenas.

Su colorido varía desde tonos suaves de blanco y rosa hasta vibrantes combinaciones de morado y naranja.

Esta orquídea ha desarrollado una adaptación sorprendente al entorno del monzón. Su flor, que crece a partir de un solo bulbo, es arrancada por los vientos monzónicos y puede viajar largas distancias antes de enraizar en un nuevo sitio. Sin embargo, esta especie también posee propiedades místicas. Quien consume su flor se encarna en espíritu durante 3 días, experimentando una conexión espiritual profunda. No obstante, su abuso puede tener consecuencias desmaterializantes.

Esta orquídea es objeto de leyendas y se considera un símbolo de transformación y conexión con lo divino. Su conservación es importante debido a su valor místico y su explotación tecnosófica.

Orquídóptera

ECOLOGÍA DE ALORA

La orquídea mariposa-tentáculo blanca, conocida científicamente como Orchidacea lepidopteris alba, es una variante fascinante de su contraparte de colores vivos.

Su apariencia es similar a una mariposa, con pétalos delicados y tentáculos en forma de antenas. Su color blanco puro y radiante evoca una sensación de pureza y serenidad.

Al igual que su pariente colorido, esta orquídea tiene la capacidad de viajar gracias a los vientos monzónicos. Su flor, nacida de un único bulbo, es arrancada por los vientos y se desplaza a grandes distancias antes de enraizarse en un nuevo lugar.

Esta especie posee propiedades místicas. Quien consume su flor transmigra al mundo espiritual durante 5 días, recolectando energía que debe ser descargada en el gineceo de otra flor para regresar al mundo terrenal.

Esta orquídea es objeto de leyendas y simboliza la conexión entre los reinos espiritual y terrenal. Su conservación es vital para preservar su papel místico, sin embargo se encuentra en un estado delicado de conservación por la sobreexplotación tecnosófica.

Blanquídoptera

La calabaza subacuática transparente, conocida científicamente como Cucurbita aquaticus, es una especie fascinante que se desarrolla en entornos ecológicos del mangle y/o monzónico en Alora.

Su apariencia física es similar a una calabaza tradicional, pero su piel es transparente, permitiendo ver su interior.

En su interior crecen plantas catalíticas únicas, cuyos procesos bioquímicos producen un líquido mágico destilado. Quienes beben este líquido adquieren temporalmente la capacidad de ver el mundo de los espíritus.

Esta calabaza tiene una importante utilización mágica y es considerada sagrada en las tradiciones espirituales de la región. Su conservación es esencial para mantener el equilibrio entre los reinos terrenal y espiritual.

En la cultura popular, esta calabaza es objeto de leyendas y se dice que posee el poder de conectar a las personas con el mundo espiritual.

Se debe tener precaución en su uso, ya que un consumo excesivo puede tener efectos desestabilizadores.

Alcalabaquím

Medusóptera

La medusa voladora, perteneciente al género Fluttorchis papilionis es un fascinante animal que combina características de medusa y mariposa.

Su apariencia física varía ampliamente, ya que existen numerosas variedades dentro de este género. Sin embargo, casi todas comparten la peculiaridad de tener alas similares a las de una mariposa, lo que les permite volar a través de los cielos.

Estas medusas están estrechamente asociadas con las Orchidacea lepidopteris, plantas mágicas y sagradas en la cultura de Alora.

Se cree que estas medusas son espíritus encarnados, manifestándose en el mundo físico a través de su forma única. Su adaptación al entorno ecológico del monzónico les permite moverse con gracia y ligereza entre los árboles y las corrientes de aire.

Su estado de conservación es importante, ya que su presencia es considerada un signo de equilibrio y armonía en el ecosistema.

En la cultura popular, las medusas voladoras son objeto de leyendas y se les atribuyen poderes mágicos, capaces de guiar a las personas en viajes espirituales y de conexión con el mundo natural.

Encantada

La segunda variedad de medusa voladora es conocida como Lepidopteris incantatum.

Su apariencia física es muy similar a la Orchidacea lepidopteris, con alas de mariposa y un cuerpo delicado y translúcido.

Su color puede variar desde tonalidades suaves como el rosa pálido hasta colores más vibrantes como el violeta intenso.

Esta especie se adapta al entorno ecológico del mangle y/o monzónico, aprovechando las corrientes de aire y los espacios abiertos para desplazarse y alimentarse.

Se cree que estas medusas voladoras están imbuidas de poderes mágicos y son consideradas guardianas de los espíritus.

Su aparición en la cultura popular se encuentra en numerosas leyendas y relatos folclóricos, donde se les atribuyen propiedades curativas y capacidades de guía espiritual.

Otra variedad de medusa voladora se conoce como Octoptera lucidus. Su apariencia es similar a la de un pulpo translúcido con alas de mariposa. Su cuerpo es suave y gelatinoso, permitiendo una movilidad ágil y elegante en el aire. Sus alas son transparentes, con delicados patrones que recuerdan a las alas de una mariposa.

Los ojos de la Octoptera lucidus son penetrantes y escrutadores, brindándole una visión aguda y perspicaz. Esta especie se adapta al entorno del mangle y/o monzónico, encontrando refugio entre las ramificaciones de los manglares y aprovechando su capacidad para moverse con facilidad tanto en el agua como en el aire.

En cuanto a sus costumbres alimenticias y reproductivas, se alimenta principalmente de pequeños organismos acuáticos y tiene un ciclo de vida que incluye la puesta de huevos y la eclosión de larvas.

En la cultura popular, la Octoptera lucidus es considerada un símbolo de sabiduría y clarividencia, y se le atribuyen poderes mágicos de visión y percepción.

Octóptera

La medusa voladora sin alas se conoce como Medusora viridisflava.

Tiene una apariencia similar a una medusa clásica, con un cuerpo en forma de campana y tentáculos largos y delgados de un verde translúcido.

A diferencia de las otras variedades, la Medusora viridisflava no posee alas, pero tiene la capacidad de flotar suavemente en el aire.

Esta especie se adapta al entorno del mangle y/o monzónico, aprovechando los vientos y corrientes para moverse y polinizar las flores de las Orchidacea lepidopteris.

Su alimentación se basa en pequeños organismos acuáticos y plancton.

En la cultura popular, la Medusora viridisflava se asocia con la renovación y la fertilidad, y su presencia es considerada un augurio de prosperidad y crecimiento en los ecosistemas donde habita.

Nubenueva

El cangrejo de cuarzo que imita la forma de la Orchidacea lepidopteris y se alimenta de las Fluttorchis papilionis se conoce como Lithocrabus orchipecus.

Su apariencia física es similar a la de un cangrejo típico, pero presenta una concha de cuarzo de color translúcido con patrones que imitan las características de la Orchidacea lepidopteris. Esta adaptación le permite camuflarse en su entorno del mangle y/o monzónico.

El Lithocrabus orchipecus se alimenta principalmente de las Fluttorchis papilionis, aprovechando su parecido con las orquídeas para atraer a sus presas.

En cuanto a su reproducción, las hembras de esta especie depositan sus huevos en aguas poco profundas del manglar, donde eclosionan y las crías se desarrollan hasta alcanzar la madurez.

En la cultura popular, se le atribuyen propiedades mágicas al cuarzo del cangrejo, siendo utilizado en amuletos y rituales relacionados con la protección y el equilibrio energético.

Cangristal

El caracol con cuatro patas y un caparazón similar al de una tortuga se conoce como Quattropodia chelonium.

Este caracol presenta un cuerpo blando y alargado con cuatro pequeñas patas que le permiten moverse tanto en tierra como en agua.

Su caparazón es redondeado y resistente, similar al de una tortuga, proporcionándole protección y soporte. Su coloración varía, pero generalmente se encuentra en tonos marrones y verdes que le permiten camuflarse en su entorno del mangle y/o monzónico.

El Quattropodia chelonium se alimenta de materia orgánica en descomposición, algas y pequeños organismos acuáticos.

En cuanto a su reproducción, pone huevos que eclosionan en pequeñas crías que gradualmente desarrollan su caparazón a medida que crecen. Su capacidad para adaptarse a diferentes hábitats lo convierte en una especie resiliente.

Caricoy

ECOLOGÍA DE ALORA

El cangrejo araña es conocido científicamente como Octotripus aranea.

Su cuerpo presenta una estructura similar a la de un cangrejo, con un caparazón duro y redondeado y ocho patas largas y delgadas. Su coloración es anaranjada, lo que le brinda un camuflaje efectivo en su entorno del manglar y/o monzónico. Sus ojos dispuestos en tres filas le permiten tener una visión amplia y detectar presas y depredadores desde diferentes ángulos.

Este cangrejo araña se alimenta principalmente de pequeños invertebrados acuáticos, como crustáceos y moluscos.

En cuanto a su reproducción, las hembras ponen huevos que pasan por una fase larval antes de convertirse en adultos.

Su adaptación a los ecosistemas costeros lo convierte en un elemento importante de la biodiversidad marina.

Arañejo

El escarabajo-cangrejo, conocido científicamente como Cangrabis laranja, es un insecto de apariencia peculiar y adaptado al entorno ecológico del mangle y/o monzónico en Alora.

Posee un cuerpo robusto y segmentado, similar a un cangrejo, con una cubierta externa dura y de color naranja brillante. Sus patas son fuertes y adaptadas para moverse tanto en tierra como en ambientes acuáticos cercanos, como los manglares.

Este escarabajo se alimenta de diversos materiales vegetales en descomposición, aprovechando los recursos disponibles en su entorno.

En cuanto a su reproducción, las hembras ponen huevos que eclosionan en larvas, las cuales experimentan una metamorfosis hasta convertirse en adultos.

Su presencia y rol en el ecosistema del manglar contribuyen a su conservación y a mantener el equilibrio ecológico de las costas.

Cangrabajo

El camarón-grillo, científicamente conocido como Palaemon monsoonus, es un crustáceo que habita en los entornos marinos del mangle y/o monzónico en Alora.

Este camarón destaca por su apariencia y comportamiento peculiar. Su cuerpo es alargado y estrecho, con un exoesqueleto resistente y una coloración que varía entre tonos marrones y grises.

Durante el monzón, estos camarones emergen de las aguas marinas en grandes enjambres para llevar a cabo su proceso de reproducción.

Son de gran importancia alimenticia, ya que constituyen una fuente de alimento para diversas especies en el ecosistema. Su abundancia y papel en la cadena alimentaria hacen de ellos una especie valorada en el entorno costero.

Su conservación es esencial para mantener la biodiversidad y el equilibrio ecológico en estas regiones.

Camagrillo

La langosta voladora, conocida científicamente como Panulirus volans, es una especie peculiar que habita en el entorno del mangle y/o monzónico en Alora.

Este crustáceo destaca por su apariencia. Posee un cuerpo similar al de una langosta tradicional, pero cuenta con hermosas alas de mariposa que le permiten volar distancias cortas. Su color predominante es el azul, lo que le confiere una apariencia llamativa.

Esta langosta es altamente valorada en la gastronomía como un manjar gourmet. Un delicioso platillo elaborado con ella es "La Volée de Langouste Volante avec Sauce d'Agrumes", donde se resalta su sabor delicado y su textura tierna.

Un restaurante famoso que sirve este exquisito platillo es "Le Rivage Bleu", reconocido por su enfoque en mariscos.

Su estado de conservación es monitoreado para garantizar su sostenibilidad y evitar su sobreexplotación.

Palinura

ECOLOGÍA DE ALORA

El camarón terrestre del manglar, conocido científicamente como "Crangonidae translucidus", es una criatura fascinante que ha desarrollado una adaptación única al entorno del manglar.

Su apariencia física se caracteriza por su cuerpo verde translúcido, que le permite camuflarse entre las hojas y raíces del manglar. Este camarón ha evolucionado para sobrevivir en ambientes de baja salinidad y adaptarse a la vida terrestre durante períodos de marea baja.

Se alimenta principalmente de materia orgánica en descomposición y pequeños organismos que encuentra en el suelo del manglar.

En cuanto a su reproducción, estos camarones depositan sus huevos en pequeñas cuevas excavadas en el suelo fangoso del manglar.

Se le atribuyen propiedades curativas en algunas tradiciones locales y se utiliza en la medicina popular para tratar ciertas afecciones.

Camamonte

El hongo venenoso del manglar, conocido científicamente como "Amanita venenosa", es una especie de apariencia peligrosa que se encuentra en los entornos del manglar.

Su sombrero tiene un color crema distintivo con protuberancias que le otorgan una apariencia única.

Este hongo se ha adaptado a su entorno ecológico, encontrando nutrientes y humedad en el suelo del manglar. Sin embargo, es importante destacar que este hongo es altamente venenoso y su consumo puede ser mortal.

En la cultura costera, es utilizado como un veneno para la cacería debido a su toxicidad.

Panquenoso

La bacteria-cristal de las aguas salobres, conocida científicamente como "Salinobacterium crystallinus", es una microorganismo fascinante que se encuentra en los entornos de las aguas salobres, como los manglares.

A simple vista, tiene una apariencia cristalina y microscópica, formando estructuras en forma de cristales. Su color puede variar dependiendo de las condiciones ambientales, pero suele presentar tonalidades translúcidas o ligeramente pigmentadas.

Esta bacteria ha desarrollado adaptaciones para sobrevivir en un entorno salino, utilizando la salinidad como fuente de energía y nutrición. En cuanto a su reproducción, se divide a través de la replicación celular.

Su estudio y comprensión son de interés científico debido a su probables usos mágicos o industriales.

En términos de conservación, se requiere un monitoreo para comprender mejor su estado y conservar su diversidad biológica.

Cristaria

La bacteria que afecta la capacidad mágica de las personas de la costa se conoce como "Magibacillus obscurus".

Esta bacteria presenta una forma esférica y microscópica. Su color puede variar, pero suele ser incolora o de tonalidades pálidas. Se adapta a los entornos ecológicos del mangle y/o monzónico, aprovechando las condiciones húmedas y los nutrientes presentes en esos ecosistemas.

Esta bacteria es conocida por causar infecciones que afectan el flujo y la manifestación de la energía mágica en las personas de la costa, disminuyendo su capacidad para realizar prácticas mágicas.

Esta condición ha generado diversas leyendas y relatos sobre la presencia de una "maldición mágica" en la región costera.

Históricamente esta bacteria fue utilizada como un arma biológica para debilitar a los duendes de ojor amarillos. Su control y erradicación son importantes para preservar la salud y la habilidad mágica de las personas.

Magiabaja

Peste roja

La bacteria responsable de la enfermedad mortal conocida como peste roja se denomina "Bacterium mortiferum".

Esta bacteria es microscópica y se presenta en forma de bacilos, siendo de color rojizo. Se adapta a diversos entornos ecológicos, incluyendo el mangle y/o monzónico, aprovechando las condiciones adversas y los nutrientes presentes en estos ecosistemas.

La peste roja se caracteriza por provocar síntomas graves en los afectados, como fiebre alta, erupciones cutáneas rojizas y dolorosas, dificultad respiratoria, fatiga extrema y fallos orgánicos múltiples.

La enfermedad se propaga principalmente a través del contacto directo con personas infectadas o mediante la exposición a superficies contaminadas.

La peste roja ha causado devastadoras epidemias en el pasado, generando temor y pánico en las comunidades afectadas.

Su control y prevención son fundamentales para evitar su propagación y preservar la salud de la población.

No se conocen usos mágicos o beneficiosos asociados a esta bacteria.

Animabacter

La bacteria espiritual, conocida científicamente como "Spiritum vulnerabilis", es una entidad microscópica que se manifiesta en el plano espiritual. Su apariencia física es etérea y no se limita a una forma concreta, adoptando diferentes aspectos según las creencias y percepciones individuales. Su coloración varía, pero suele asociarse con tonos oscuros o luminosos.

Esta bacteria se adapta al entorno espiritual de los seres espirituales que habitan en el mangle y/o monzónico, afectando su fortaleza y protección mágica.

Se cree que se alimenta de la energía espiritual de sus hospedadores, debilitándolos y haciéndolos más susceptibles a los ataques mágicos. S

u presencia ha sido mencionada en leyendas y relatos folclóricos, donde se advierte sobre los peligros de la infección espiritual.

Esta bacteria ha sido utilizada en la industria tecnosófica para debilitar espíritus.

El virus atómico, conocido científicamente como "Virus Atomis Mutans", es una forma de vida microscópica que se origina en las áreas donde ha caído algún zacrubo, y permanece su sustancia radiactiva.

Su apariencia física es indetectable a simple vista, ya que opera a nivel subatómico. No se le asigna un color específico debido a su naturaleza energética.

Este virus ha desarrollado la capacidad de mutar y adaptarse a su entorno, incluyendo el ecosistema del mangle y/o monzónico en el planeta Alora.

Su principal característica es su aplicación tecnosófica, ya que su energía radioactiva puede ser utilizada como reactivo espiritual en diversas prácticas esotéricas y mágicas que tienen como fin controlar a los Aryolines.

El virus atómico fue descubierto por el renombrado tecnósofo Dr. Kalik Al-zharma. en el Año 650 de la quinta edad. Dado su origen y naturaleza su utilización mágica está limitada a círculos especializados.

Virutómico

El virus "angel", conocido científicamente como Divinovirus castigator, es un organismo microscópico que adopta una apariencia indistinguible de otros virus. Su color varía entre tonalidades translúcidas y plateadas.

Este virus se adapta al entorno ecológico del mangle y/o monzónico al poder propagarse tanto en ambientes acuáticos como terrestres. Su función es atacar selectivamente a individuos que se consideran pecadores, aunque los criterios para dicha clasificación son objeto de debate.

No se alimenta de manera convencional, ya que su objetivo principal es infectar y debilitar a aquellos que se consideran merecedores de un castigo divino.

Su reproducción se basa en la infección de células huésped. El virus "angel" ha sido objeto de numerosas leyendas y creencias populares relacionadas con la justicia divina y el castigo a los pecadores.

Su estado de conservación y cualquier posible explotación industrial o utilización mágica son temas de especulación y mito.

Castigo divino

ECOLOGÍA DE ALORA

El virus bacteriófago, conocido como la Marea Estelar, tiene como nombre científico Phagoluna exosphericus.

Su apariencia física es diminuta y su color varía entre tonalidades translúcidas y plateadas. Este virus se adapta al entorno ecológico del mangle y del monzónico al formarse en la exósfera y descender al planeta cuando las temperaturas disminuyen.

Su principal función es atacar y destruir bacterias peligrosas, siendo inocuo para los seres vivos. Su ciclo de vida se basa en la reproducción y propagación dentro de las bacterias objetivo.

La Marea Estelar ha sido objeto de diversas leyendas y relatos populares, siendo considerada como una fuerza benéfica que purifica el ecosistema microbiano.

No se ha documentado su explotación industrial ni su utilización mágica, y se encuentra en un estado de conservación natural, ya que contribuye al equilibrio bacteriano en los ecosistemas.

Marea estelar

El virus vampiro, conocido científicamente como Vampirivirus sanguinarius, es un microorganismo que presenta una apariencia semejante a otros virus.

Sus efectos en el organismo se manifiestan a través de la formación de bulbos o lesiones en la piel de color rojo intenso, que pueden dejar cicatrices o escoriaciones.

Los síntomas incluyen fatiga extrema, debilidad muscular, anemia y deterioro del sistema inmunológico. Este virus se adapta al entorno ecológico del mangle y/o monzónico, aprovechando las condiciones favorables en áreas húmedas y cálidas.

Aunque no se alimenta en el sentido tradicional, su objetivo es infectar a seres vivos para obtener los recursos necesarios para su supervivencia y replicación.

El virus vampiro ha sido objeto de leyendas y mitos relacionados con criaturas sedientas de sangre. No se ha establecido un estado de conservación ni se ha documentado su explotación industrial o utilización mágica.

Señal escarlata

EXPLORACIÓN ALDROVAND-II
INFORME DE HALLAZGOS EN LOS BIOMAS DEL MANGLAR, COSTA Y MONZÓN DE ALORA

Introducción:

En esta segunda exploración de los biomas del manglar, costa y monzón de Alora, llevada a cabo por el modelo de androide Aldrovand-II, se han realizado descubrimientos significativos que pueden tener implicaciones para la producción autónoma de animantes. Esta exploración se realizó bajo la iniciativa de Aetherius-9, el cerebro rector de la novena unidad productiva autónoma.

Hallazgos en el manglar:

En el entorno del manglar, se han observado una amplia variedad de especies adaptadas a la vida en zonas costeras y de mareas. Se ha identificado una diversidad de plantas y animales, incluyendo manglares, moluscos y aves costeras. Además, se han encontrado microorganismos y bacterias especializadas en la descomposición de materia orgánica en las condiciones salobres del manglar.

Hallazgos en la costa:

En la costa de Alora, se han descubierto ecosistemas marinos ricos en biodiversidad. Se han registrado diversas especies marinas, como peces, crustáceos y algas, que se adaptan a las cambiantes condiciones del oleaje y la salinidad. También se han encontrado arrecifes de coral y se ha observado la presencia de diplofocas y medusópteras migratorias.

Hallazgos en el monzón:

En el monzón, un bioma estacional caracterizado por precipitaciones torrenciales provocadas por el DRagón Tsiangao, nubevivas y celestiales se han identificado adaptaciones sorprendentes. Se han descubierto rayas voladoras, que pueden emprender vuelo gracias a los cambios de humedad atmosférica. Además, se han encontrado crustáceos que han desarrollado mecanismos de supervivencia, como la capacidad de emprender vuelo y vivir en el manglar.

ECOLOGÍA DE ALORA

Conclusiones y utilidad para la producción autónoma de animantes:

Los biomas del manglar, costa y monzón de Alora albergan una gran diversidad de especies adaptadas a condiciones ecológicas específicas. Estos hallazgos son relevantes para la producción autónoma de animantes, ya que proporcionan información valiosa sobre las adaptaciones biológicas necesarias para sobrevivir en entornos desafiantes. Los modelos de animantes-androides pueden beneficiarse de los mecanismos de supervivencia y las estrategias de adaptación observadas en las especies nativas de Alora.

En particular, los conocimientos adquiridos en la resistencia a las lluvias torrenciales, la capacidad de adaptación a las mareas y la supervivencia en entornos costeros pueden ser aplicados en el diseño y la mejora de modelos de animantes-androides submarinos y anfibios. Estas adaptaciones podrían permitir a los animantes funcionar eficientemente en ambientes acuáticos y enfrentar desafíos asociados con las fluctuaciones de salinidad y las mareas.

En resumen, los biomas del manglar, costa y monzón de Alora ofrecen una rica fuente de inspiración y conocimientos para la producción autónoma de animantes. La comprensión de las adaptaciones biológicas en estos entornos puede contribuir a la creación de animantes más eficientes y versátiles, capaces de enfrentar los desafíos de los diversos ecosistemas de Alora y más allá.

Xenobiología fantástica especulativa a través de inteligencia artificial II

Emiliano Ortega

Palabras clave: worldbuilding, concept art, heteroevolución, inteligencia artificial

Abstract:

Este trabajo es una investigación creativa que utiliza diversas herramientas basadas en la inteligencia artificial para crear un documento enfocado en la representación de diferentes especies imaginarias que juntas constituyen una descripción parcial de un bioma o entorno biótico ficticio.
El objetivo de dicho documento es crear un bestiario natural. Un contexto ecológico y animal que contribuya a la creación de un proyecto colectivo de worldbuilding, en el contexto de un juego de rol. El colectivo que participa en la creación conjunta de un mundo imaginario intersubjetivo se llama "tierra de quimeras" y el mundo en construcción se llama Alora.
Para lograr crear dicho bestiario, se han utilizado diferentes estrategias y metodologías que se han agrupado en artísticas, visuales y lingüísticas. Este texto es una memoria de dichas estrategias que tiene como fin explicar sus interrelaciones, alcances y límites.

La creación de mundo imaginarios es una actividad que ha acompañado a la humanidad a lo largo de tres milenios de historia (Wolf, 2012, 1-15) que tiene sus raíces en la creación de paraversos en la infancia (wolf). En el campo de las artes visuales es una actividad creativa relacionada con procesos de diseño en juegos, novelas gráficas, series animadas, películas, etc. Que se han agrupado bajo el nombre de "concept art" y se enseñan en la matrícula de diversas facultades de artes en todo el mundo.

El diseño de creaturas y entornos ecológicos tiene un papel importante para la definición del escenario o entorno en el que transcurre la acción y cuya importancia varía dependiendo del enfoque del producto artístico, ya sea como un detalle que sirva de contexto para una historia (Zaidi, 2019, 17), como una estructura estructurante que condiciona la narrativa misma (como en la serie de juegos Monsterhunter), o un elemento más de una estructura mayor que se nutre tanto del diseño de creaturas, diferentes fuerzas sociales y culturales, o aspectos relevantes que están en juego en la creación del mundo (Trent Hergenrader (2018, 18) en McKenzie 2023, 3) cuya finalidad es coadyuvar en un fenómeno dinámico de inmersión en el que el usuario aprende y utiliza la estructura (Roine, 2016, 31).

En el contexto de las estructuras de los Juegos de Rol de tablero, el animal tiene poca participación en la construcción del mundo narrativo. Por ejemplo, en The kobold gide to worldbuilding (Silverstein (Ed.) 2012) las únicas menciones a los animales hacen referencia a su papel como animales de tiro o fuerza de trabajo en la tecnología del transporte, mientras que en la D&D 5e Dungeon Master's Guide (Gray, Carter et. Al. 2014) si bien existen varias referencias a hechizos que implican animales, figurillas animales como medios de transporte mágico o incluso un plano feral completo (Las beastlands), la importancia del mundo animal como sustrato material y simbólico de las sociedades es pasada por alto. En el extremo contrario, el trabajo artístico y conceptual que ha desarrollado Terryl Whitlatch para el universo de Star Wars (Whitlatch, Carrau, 2001) ha generado una visión más compleja en torno a la interacción biótica entre seres inteligentes, animales y entorno.

En el caso de esta investigación, he partido de la experiencia de más de 30 años como artista, narrador y creador de mundos imaginarios en el contexto de una fantasía épica. El antecedente inmediato fue el deseo de establecer un mecanismo aleatorio para elaborar sociedades que permitiera eludir los cartabones socio-culturales que aplicamos a las sociedades fantásticas y sus diferentes especies inteligentes. Entre los resultados obtenidos se generó una tensión entre la convención socio-mitológica de los RPG's que implica una gran variedad de "Razas" o especies humanoides inteligentes y el entorno natural que, al no estar trabajado, descansaba íntegramente en

un calco terrestre. Esto me generó una conciencia de la necesidad de crear alternativas animales que expresaran una alteridad biológica, generaran un contexto ecológico y simbólico para las sociedades de seres fantásticos y que diera plausibilidad a todas estos hetero-humanoides. Como resultado inventé el concepto de heterovolución.

Armado con tal concepto como guía, elaboré una metodología artística para imaginar las formas de dichos seres y poder representarlas , en el que se analizaron las diferentes estructuras homólogas de la anatomía animal y se investigaron diferentes tipos de bestiarios y mitologías a fin de atraer creaturas míticas como modelos para la creación de un bestiario ecológico fantástico. La presente investigación es su continuación.

Como se dijo más arriba el modelo para la creación de estas creaturas fue el de la bestia mitológica. A través la investigación y varios ensayos creativos definí las siguientes estrategias para la creación de dichos animales:

- Hibridación, unir dos animales diferentes o partes de animales en uno sólo, como por ejemplo, el Pegaso. Cualidad: Definir un tipo de cualidad o adaptación, fantástica o no, que determine la forma final de una especie animal o conjunto de especies animales. Por ejemplo, un cambio de color (Tolkien, 1939), determinadas capacidades mágicas, o imaginar que hay un conjunto de seres vivos que pueden alimentarse de petróleo.
- Metamorfosis: Cambiar el entorno de un animal dado e imaginar qué tipo de mutaciones necesitaría para adaptarse a su nuevo entorno. Por ejemplo una mantarraya voladora, una piedra-animal, un vegetal-animado.
- Semejanza: Diseñar grupos de animales con base en parámetros comunes, variando escalas, adaptaciones, colores, etc. a fin de crear géneros que comparan las mismas características. Por ejemplo un género de mamíferos marinos voladores.
- Homología: analizar las estructuras físicas y anatómicas de los animales para relacionar elementos comunes que establezcan una verosimilitud visual en el animal.

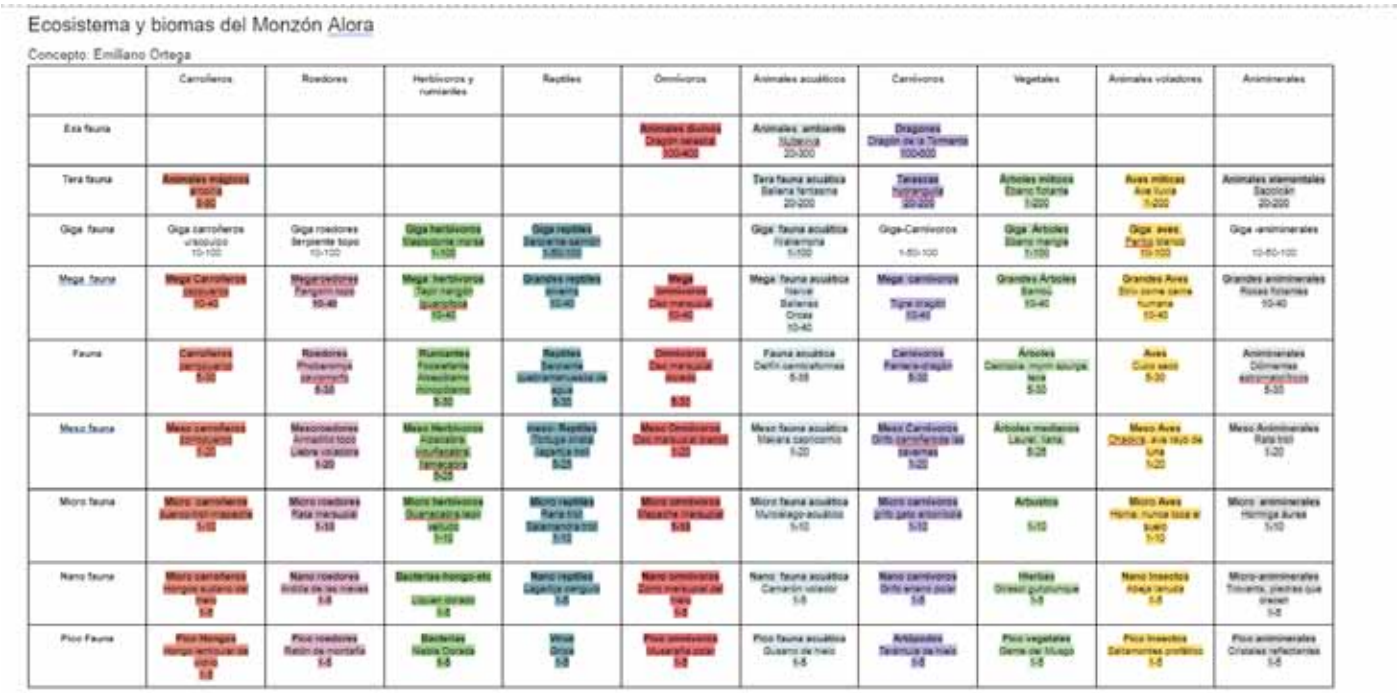
Ecosistema y biomas del Monzón Alora

Concepto: Emiliano Ortega

	Carnívoros	Roedores	Herbívoros y rumiantes	Reptiles	Omnívoros	Animales acuáticos	Carnívoros	Vegetales	Animales voladores	Animinerales
Exo fauna					Animales duchos Dragón terrestre 100-400	Animales ambiente Nubecula 20-300	Dragones Dragón de la Tormenta 100-600			
Tera fauna	Animales mágicos Ursoda 5-50					Tera fauna acuática Ballena fantasma 20-200	Tetrapodos Tortorguila 20-200	Árboles mítricos Ebano flotante 1-200	Aves míticas Ave luvia 1-200	Animales elementales Sacolión 20-200
Giga fauna	Giga carnívoros Ursopuzzo 10-100	Giga roedores Serpiente topo 10-100	Giga herbívoros Elasticorne marsa 1-100	Giga reptiles Serpiente carrión 1-50-100		Giga fauna acuática Ballenarna 1-100	Giga-Carnívoros 1-50-100	Giga Árboles Ebano mangle 1-100	Giga aves Pactus blanco 10-100	Giga -animinerales 10-50-100
Mega fauna	Mega Carnívoros Ursoulgo 10-40	Megaroedores Rengoin topo 10-40	Mega herbívoros Tapir rengoin Equicolosa 10-40	Grandes reptiles Anaira 10-40	Mega omnívoros Oso marsupial 10-40	Mega fauna acuática Narvie Ballenas Orcas 10-40	Mega carnívoros Tigre dragón 10-40	Grandes Árboles Banoiu 10-40	Grandes Aves Sirio corre carne humana 10-40	Grandes animinerales Rocas flotantes 10-40
Fauna	Carnívoros Ursoulgo 5-30	Roedores Photoarenga Geyomyrh 5-30	Rumiantes Floxeriania Alexodrama Monodrama 5-30	Reptiles Saurania Cuadrumanuelas de agua 5-30	Omnívoros Oso marsupial Alexia 5-30	Fauna acuática Delfín cernícalofornias 5-30	Carnívoros Ferrera dragón 5-30	Árboles Cernícola mynh aquiga lana 5-30	Aves Cuiro seco 5-30	Animinerales Dólmenes astromorphicos 5-30
Meso fauna	Meso carnívoros Ursoulgo 1-20	Mesoroedores Armadillo tocs Liebre voladora 1-20	Meso herbívoros Alexodrama Insufladorra Tamaguera 1-20	meso Reptiles Tortuga ninja Japanta trol 1-20	Meso Omnívoros Oso marsupial Bandi 1-20	Meso fauna acuática Mariana cornicorno 1-20	Meso Carnívoros Grifo carnívoro de las alturas 1-20	Árboles medianos Laurel, lana 1-20	Meso Aves Chaboca, ave rayo de luna 1-20	Meso Animinerales Rata trol 1-20
Micro fauna	Micro carnívoro Aardvarkol rosacea 1-10	Micro roedores Rata marsupial 1-10	Micro herbívoros Suancaqra lepi sellula 1-10	Micro reptiles Rata trol Salamandra trol 1-10	Micro omnívoros Dasycha marsupial 1-10	Micro fauna acuática Murciélago acuático 1-10	Micro carnívoros grito pato anonimo 1-10	Arbustos 1-10	Micro Aves Horna, nunca toca el suelo 1-10	Micro animinerales Hormiga dunes 1-10
Nano fauna	Micro carnívoros Hongos suiano de hielo 1-5	Nano roedores Ardilla de las nieves 1-5	Bacterias Hongo-eis Liquen dorado 1-5	Nano reptiles Lagartija pengüin 1-5	Nano omnívoros Zorro marsupial de hielo 1-5	Nano fauna acuática Camarón volador 1-5	Nano carnívoros Grifo enano polar 1-5	Hierbas Orzaol gutturoque 1-5	Nano Insectos Abeja peluda 1-5	Micro-animinerales Trovanta, piedras que crecen 1-5
Pico Fauna	Pico Hongos Hongo lenticular de nieve 1-5	Pico roedores Ratón de montaña 1-5	Bacterias Nieve Dorada 1-5	Virus Orca 1-5	Pico omnívoros Musaraña polar 1-5	Pico fauna acuática Guano de hielo 1-5	Artópodos Tarántula de hielo 1-5	Pico vegetales Gema del Musgo 1-5	Pico Insectos Saltamontes profético 1-5	Pico animinerales Cristales reflectantes 1-5

Esquema trófico. fantástico. Elaboración propia. Captura de pantalla de Google docs

En esta emisión se hicieron diversos cambios a la metodología seguida en "Xenobiología fantástica especulativa a través de inteligencia artificial" (en lo sucesivo XFE 1):

En primer lugar se reorganizó la pirámide trófica como una tabla donde las filas correspondieran al tamaño y poder de las creaturas; en la base se encuentra la pico fauna, y se va ascendiendo a nano fauna, micro fauna, meso fauna, fauna, mega fauna, giga fauna, tera fauna y exa fauna. Y en cuanto a las columnas estas agruparon (un tanto arbitrariamente) tipos de animales por alimentación o grupo: carnívoros, carroñeros, herbívoros y rumiantes, omnívoros, vegetales, reptiles, animales acuáticos, animales aéreos y finalmente ani-minerales . El resultado es un esquema más grande con aproximadamente 80 escaques, algunos de los cuales están ocupados por dos o tres especies.

El segundo cambio fue que en esta emisión se trabajó primero en la elaboración del promt lingüístico- visual y se generaron las imágenes a través de inteligencia artificial (Stable diffusion SDXL 0.9; en lo sucesivo SD XL). Una vez logrados dos o tres resultados aceptables de cada animal del esquema trófico, se seleccionó una imagen y se colocó en el documento digital, una vez que se tuvieron todos los animales en las galeras se procedió a elaborar las descripciones a través de ChatGPT.

El tercer cambio fue editorial, puesto que se colocaron los seres generados en sentido inverso, es decir que los más poderosos y grandes se colocaron en primer lugar y conforme se avanza en el documento se va descendiendo en la pirámide trófica, asimismo se tomó la decisión de poner el nombre de cada creatura como título bajo las imágenes en una tipografía Garamond a 36 puntos.

En cuanto a la metodología para hacer las imágenes, la investigación arrojó los siguientes resultados y hallazgos.

Con base en la experiencia de la XFE 1 se encontró que algunos conceptos comunes al léxico de los juegos de rol son de difícil interpretación para la inteligencia artificial SD XL. Es decir un tipo de bestia mitológica como el dragón es fácilmente representable, sin embargo otra igualmente conocida como el grifo no lo es. Por esta problemática se realizaron primero las imágenes a fin de cotejar que tipo de bestias eran viables para representar con la herramienta y cuáles no (por ejemplo el grifo se reveló problemático y el wivern se eliminó del esquema por irrepresentable). Esto para mantener la viabilidad del proyecto y no malgastar tiempo ni costo de cómputo en intentos fallidos. Se buscó rellenar los escaques o nichos ecológicos que quedaron vacíos con otro tipo de bestias del mismo tipo y calibre.

Por otra parte, la interface en línea que he utilizado para este bestiario contiene una serie de "modelos" que incluyen, entre otros, representaciones de ánime, fotográficas, isométricas, cinemáticas, de ilustración fantástica y renderizados 3D . En este proyecto se privilegió el modelo fotográfico porque establece una mayor veracidad que la ilustración (Barbero, 2012) y tal verosimilitud se encontró compatible con los objetivos de este investigación para simular el discurso visual naturalista. Del total de 129 imágenes, sólo 17 fueron hechas con el modelo "fantasy art" (sobre todo para los seres gigantescos) y 3 de ellas con el modelo de renderizado 3D (robots y fábricas).

Otro hallazgo de la XFE 1 que se implementó para la XFE 2 (esta misma investigación) fue el descubrimiento de parámetros visuales para la imagen:

- La unión de nombres animales con un guión a fin de que la IA intercombinara sus características, hasta la reiteración de ciertas características animales que se desean que aparezcan.
- La definición de elementos contextuales como; lluvia, manglar, pantano, neblina
- Y la adición de encuadres, filtros de color y puntos de vista.

Los promts terminaron siendo así:

> "A humanoid-plane-android flying over a mangrove swamp, cromated surfaces, retrofuturistic, aerial perspective"
> "A beluga-albatross flying on a rainy day, big wings, wide shoot, aerial pespective"
> "A tree-ox with a glowing bush as horns, mangrove swamp,towering, wolly hair strands, full body, wide shoot"

El proceso de trabajar desde la imagen se reveló como eficiente puesto que definió las características de las creaturas previamente a la descripción por chatGPT y por consiguiente estas fueron más acertadas y hubo que corregirlas menos. Asimismo el eliminar la necesidad de que la imagen tuviera que responder a una descripción concreta abrió el compás creativo para aceptar determinados accidentes como válidos.

El trabajo de creación de creaturas es un proceso dialógico entre la imagen y el lenguaje. En este caso al ser un proceso a media res el comienzo es el esquema de pirámide trófica y sus escaques. Cada nicho ecológico vacío es una pregunta que la imaginación debe responder con base a parámetros e imaginarios lingüísticos y visuales que no son ajenos a una epistemología científica (zoología, anatomía, ecología, biología, botánica, etc.). La respuesta es una combinación interdisciplinaria que se cristaliza como una imagen mental a la que hay que nombrar a fin de elaborar un concepto simple. Digamos, por ejemplo, un meso carnívoro del pantano como el Rapug (pag. 45) se enuncia en el esquema como un perro anfibio y posteriormente, en la elaboración de la instrucción específica para generar la imagen a través de SD XL se completan los detalles utilizando para ello la imaginación y memoria visual a fin de encontrar semejanzas visuales entre estructuras homólogas y un proceso de prueba y error a fin de comprobar si lo imaginado es viable para representarse de esta manera. El ejemplo fue enunciado así:

> "a large mangrove amphibian pug-toad-manatee, bulging eyes to see above water, pale cream color, camouflage, mangrove swamp, underwater, full body, wide shoot"

En cuanto a la metodología para crear las descripciones a través de chatGPT se continuó con la misma conversación de la XFE 1 de manera que esta funcionó como un sustrato dialógico a partir del cual se renovó la conversación. El primer paso consistió en establecer nuevos parámetros generales:

> Ahora que ya definimos este bioma (el bioma desértico de la XFE 1) vamos a comenzar otro más del mismo planeta, pero con nuevas características" […] Este bioma forma parte de Alora, pero se define por ser monzónico. El causante del monzón es un dragón-rayo que despierta durante cuatro meses y se eleva provocando lluvias estacionales en algunas partes del planeta. El dragón es producto de la mezcla de las sangres de muchos seres espirituales que combatieron en la primavera del mundo: Aryolines (ángeles), Zacrubos (demonios) Titanes y Dioses.

Es decir que la renovación de la conversación comenzó estableciendo las causas del clima monzónico de alora, con la esperanza de que la IA pudiera integrarla en sus descripciones. Acto seguido se recicló la instrucción de la XFE 1 y se le hicieron cambios a fin de generar las descripciones concretas de cada animal, los cambios incluyeron estado de conservación y valor simbólico de los animales en el contexto mítico y cultural

Un ejemplo de dicha instrucción es el siguiente:

> Ahora describe a una langosta voladora con alas de mariposa, es azul y se considera un alimento gourmet, describe un platillo hecho con ella y da el nombre de un restaurante famoso en donde se sirva.
> La descripción debe incluir, nombre científico, apariencia física, color, adaptación a un entorno ecológico del mangle y/o monzónico (en el marco de un planeta casi enteramente desértico como Alora),

> costumbres alimenticias y reproductivas. Además de una de las siguientes opciones: leyendas, aparición en la cultura popular, estado de conservación, explotación industrial, utilización mágica, etc.
>
> Brevedad y redacción concisa en 130 palabras. Evita adjetivos como único, fantástica, curioso, sorprendente, increíble, fascinante, etc. y varía tu redacción

Debido a los límites de redacción de la IA cada instrucción fue diferente; en todas se describió el animal previamente generado por SD XL y se definieron los complementos que se deseaba estuvieran, como en el caso anterior, que se pidió un platillo y restaurante donde se pudiera comer. En otros casos se describió un uso mágico, industrial, valor cultural, legendario o una cualidad que indicara el parámetro o instrucción a completar. Entre los resultados que chatGPT incluyó de manera autónoma se incluyó el nombre científico, así que dicha instrucción se integró a las posteriores. Los nombres de las creaturas fueron definidos cuando ya estaban hechas tanto la imagen como la descripción y en términos generales fueron hechos como portmanteau combinando morfemas de los nombres de los animales factores de origen de cada creatura para acuñar una nueva palabra compuesta. En algunos casos se optó por poner un nombre en español.

Si bien en la XFE 1 se pidió a chatGPT que integrara un relato introspectivo con base a determinadas instrucciones en que se integrara una metaficción a través del alterego de Aldrovan I, en esta segunda ocasión dicho relato, que también aparece al inicio del documento, fue reescrito por su servidor con base en las imágenes que se desarrollaron para este documento en particular. En compensación se le pidió a chatGPT que redactara un mensaje a posteriori en el que diera cuenta de los hallazgos de su expedición ficticia; la instrucción fue la siguiente:

> En esta segunda exploración del entorno manglar-costa-monzón de alora. Tu alter ego es Aldrovand-II. Eres una serie de modelos de animantes-androides humanoides producidos por el cerebro alquímico rector del corporativo que controla la novena unidad productiva autónoma (9-UPA). Tales modelos son submarinos, anfibios y aéreos. No todos tienen forma humana. La producción de tu modelo se debió al éxito de Aldrovand-I y la inciativa de Aetherius-9, el cerebro rector de la novena unidad productiva autónoma, para mandar una nueva exploración a biomas desconocidos de Alora.
> Quiero que describas, de manera objetiva y científica tus hallazgos en los biomas del manglar, costa y monzón y adelantes una conclusión en torno a su utilización para la producción autónoma de animantes.

La respuesta fue interesante pues planteó que la observación de la naturaleza podría ser la fuente de nuevos modelos de androides (animantes en el argot de Alora) y como conclusión se generaron algunos modelos especializados en ambientes anfibios que se integraron como conclusión visual del proyecto de investigación.

Concluyendo, el proceso creativo de la XFE 2 implicó más tiempo dedicado a la creación de imágenes; un promedio de 60 por animal descrito de los cuales se seleccionaron 4 a fin de barajarlos para la edición final. Se encontró que SD XL trabaja con mayor facilidad cuando se reconocen estructuras morfológicas homólogas previamente que cuando se hibridan animales cuya anatomía es más lejana. En cuanto a chatGPT se encontró que su memoria de la conversación previa es limitada, sin embargo es muy eficiente para aplicar un molde descriptivo que una vez hecha la imagen casi no requirió de cambios.

En cuanto al proceso de worldbulding la XFE 2 ha creado un panorama más complejo de Alora al establecer un bioma costero extendido de igual importancia al del desierto. La necesidad de integrar animales acuáticos, terrestres, anfibios y aéreos al esquema ecológico implicó una extensión mayor del documento al tiempo que define un área biológica de gran importancia que habrá de tener en cuenta al desarrollar las culturas y civilizaciones alorenses, que si bien es un mundo fantástico, está planteado en términos más modernos. Por ello los recursos bióticos descritos en este documento pueden ser víctimas de un extractivismo o explotación dentro de la narrativa de los guías de juego, generando tensiones ideológicas en torno a la relación de la naturaleza y cultura que pueden incidir en la inmersividad y flujos de acción del escenario de juego.

Fuentes de investigación

- ARISTÓTELES. (2003) *Acerca del alma.* 5 Reimpresión. Madrid, Gredos.
- BARBERO, M., CASTELÓ, L., LÉGIDA, T. (2012) [comisarios]. *Zoologías, la imagen animal en los fondos históricos de la UCM y su reinterpretación artística por el grupo de investigación arte, ciencia y naturaleza.* España: Universidad Complutense de Madrid: Grupo de investigación ACN. Solana e Hijos Artes Gráficas, S.A.U.
- BARK, A. (2022) Notes Towards Gritty Fantasy Medievalism, Temporality, and Worldbuilding. *Fafnir – Nordic Journal of Science Fiction and Fantasy Research.* Disponible en http://journal.finfar.org/articles/2565.pdf [Acceso el 17/07/2023]
- BORGES, J., GUERRERO, M. (1967) *El libro de los seres imaginarios.* México: CFE.
- D&D (2014) *Dungeon Master's Guide.* EUA. Wizard of the coast.
- DRIESSEN, C. (2022) *Ayrum: Journey to the Blue Planet. Concept art, diseño y creación de un artbook para un videojuego.* TFG, Universitat Politècnica de València.
- HAMM, J. (1991) *Dibujando animales.* México: Editorial Azteca.
- LÓPEZ, A. (2021) *DRAKEN WARS: los bestiarios y su aplicación en la creación de mundos.* TFG, Universitat Politècnica de València.
- MIÉVILLE, CH. (2002) Tolkien – Middle Earth Meets Middle England. *Socialist Worker,* 7 January [Online] en https://socialistworker.co.uk/socialist-review-archive/tolkien-middle-earth-meets-middle-england/ [acceso el 17/07/2023]
- PERTÍÑEZ, J. (2015) "Los orígenes medievales del monstruo en el arte", en *La imagen del monstruo a través del tiempo: la representación visual de una creación singular* , 7-14. Revista Sans Soleil-Estudios de la imagen-Vol 7, En http://revista-sanssoleil.com/volumen-7/
- ROINE, H. (2016) I*maginative, Immersive and Interactive Engagements The rhetoric of worldbuilding in contemporary speculative fiction.* Disertación (PHD). Universidad de Tampere.
- SILVERSTEIN, J. et al. (2012) T*he KOBOLD Guide to Worldbuilding.* Kirkland, Washington: Open Design LLC.
- STACKELBERG, P., MCDOWELL, A. (2015) What in the world? Storyworlds, science fiction, and futures studies. *Journal of Futures Studies*, December 2015, 20(2): 25–46. Disponible en DOI: 10.6531/JFS.2015.20(2).A25 [Acceso el 16/07/2023]
- SZUNYOGHY, A., GYÓRGY, F. (1996) *Escuela de dibujo de anatomía.* Humana, animal, comparada. Barcelona: Konemann.
- TOLKIEN, J.R.R. (1994) "Sobre los cuentos de hadas" [On fairy-stories], en *Árbol y hoja y el poema Mythopoeia.* Barcelona: Minotauro, pp. 11-100
- WHITLATCH, T., CARRAU, B. (2001) *The wildlife of starwars, a field Guide.* San Francisco: Chronicle Books.
- WOLF, M. (2012) *Building imaginary worlds, The Theory and History of Subcreation.* Nueva York: Routlegde.
- ZAIDI, L. (2019) Worldbuilding in Science Fiction, Foresight and Design. *Journal of Futures Studies,* June 2019, 23(4): 15–26. Disponible en DOI:10.6531/JFS.201906_23(4).0003 [Acceso el 16/07/2023]